

ДЕМОГРАФИЈА DEMOGRAPHY 2013



Босна и Херцеговина
Bosnia and Herzegovina



Агенција за статистику
Босне и Херцеговине
Agency for Statistics of
Bosnia and Herzegovina

Сарајево, 2014.

Издаје: Агенција за статистику Босне и Херцеговине,
Зелених беретки 26, 71000 Сарајево,
Босна и Херцеговина
Телефон: +387 33 91 19 11; **Телефакс:** +387 33 22 06 22
Електронска пошта: bhas@bhas.ba; **Интернет страница:** www.bhas.ba

Published: Agency for Statistics of Bosnia and Herzegovina,
Zelenih beretki 26, Sarajevo
Bosnia and Herzegovina

Одговара: **Зденко Милиновић, директор**
Personaly Responsible: Zdenko Milinović, Director General

Податке припремили: **Радослав Ћоровић, Јасна Шкобић и Аида Кондо**
Data prepared by: Radoslav Ćorović, Jasna Škobić and Aida Kondo

Лектура: **Јања Јаковић**
Proofread by: Janja Jaković

Дизајн и прелом: **Лејла Ракић Бекић**
Design and pre-press: Lejla Rakić Bekić

Штампа: **Штампарија Фојница д.д., Фојница**
Printed by: Printing House Fojnica d.d., Fojnica

Молимо кориснике Публикације да приликом употребе података обавезно наведу извор.
Users are kindly requested to refer to the data source.

BOSNIA AND HERZEGOVINA - PRESENT

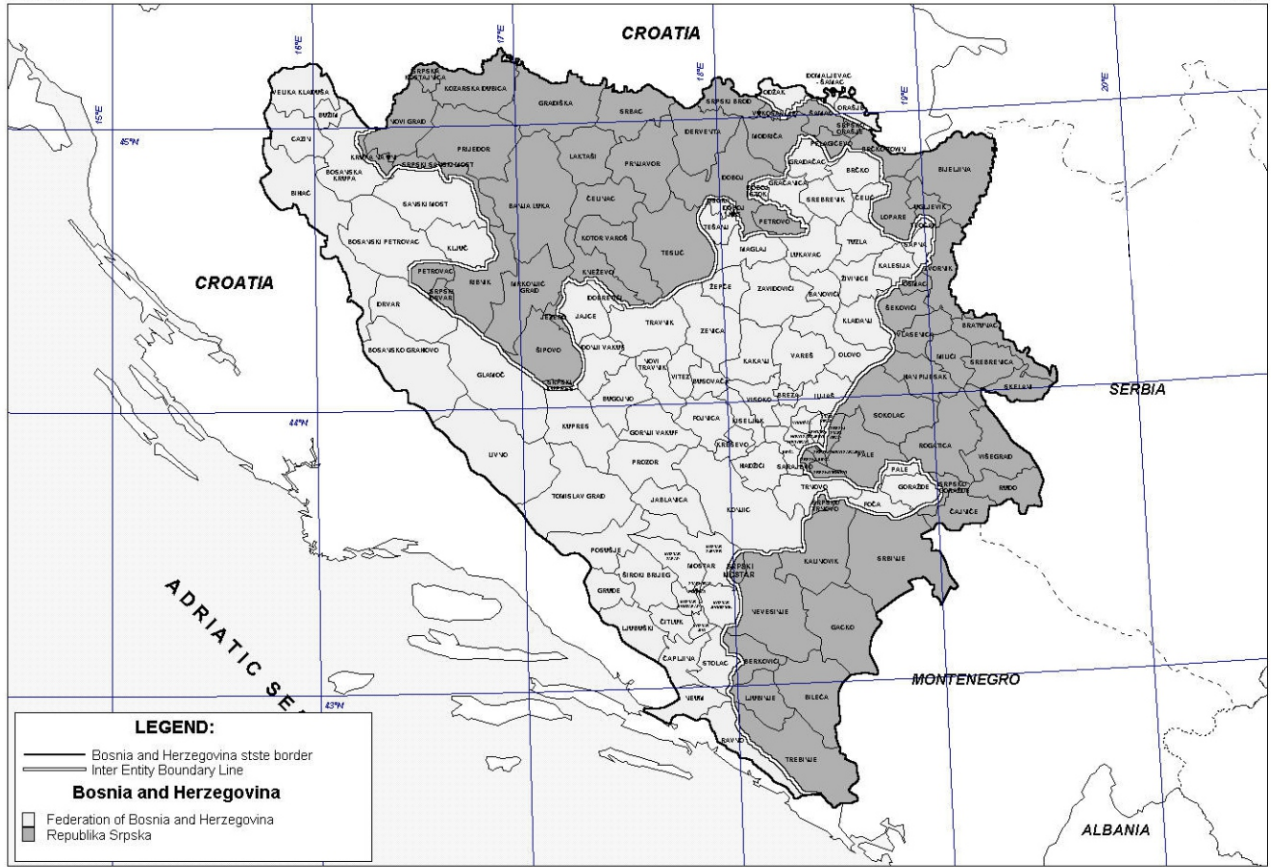

IMG

© International Management Group

This map is not to be taken as necessarily representing
IMG views on boundaries or political status

^{*)} Објављено уз сагласност International Management Group
Published with agreeable to International Management Group

ОПШТИ ПОДАЦИ О БОСНИ И ХЕРЦЕГОВИНИ

Службени назив: Босна и Херцеговина (Б и Х)

Географска локација: Босна и Херцеговина се налази на западном дијелу Балканског полуострва.

Пограничне земље: Србија и Црна Гора на истоку, Република Хрватска на сјеверу, западу и југу.

Административна подјела: БиХ је подјељена на два ентитета: Федерацију Босне и Херцеговине (ФБиХ), Републику Српску (РС) и Брчко дистрикт БиХ.

Ентитетска структура: ФБиХ је административно подјељена на 10 кантона. Кантони су подијељени на општине. На подручју ФБиХ је 79 општина. Република Српска је административно подијељена на 62 општине. Град Брчко је засебна административна јединица - Дистрикт.

Површина:

Босна и Херцеговина укупно покрива	51 209,2 km ²
Копно	51 197 km ²
Море	12,2 km ²

Клима: Претежно континентална, медитеранска на југу.

Број становника: Процјена присутног становништва (30.06.2013.) 3.831.555

Структура становника: Бошњаци, Хрвати и Срби и припадници осталих народа.

Главни град: Сарајево

Службени језици: босански, хрватски и српски (босански и хрватски се пишу латиничним писмом, а српски се пише ћириличним писмом).

Званична валута: Конвертибилна марка (КМ), (1КМ=0,511292 Евро)

GENERAL DATA ABOUT BOSNIA AND HERZEGOVINA

Official name: Bosnia and Herzegovina (B&H)

Geographical location: Bosnia and Herzegovina is situated in the west part of the Balkan Peninsula

Border countries: Serbia and Montenegro on the east, Republic of Croatia on the north, west and south

Administrative distribution: B&H is divided on two entities: Federation of Bosnia and Herzegovina (FB&H) and Republika Srpska (RS) and district Brčko BiH

Entity's structure: FB&H is administratively divided on 10 cantons. These cantons are divided into municipalities. There are 79 municipalities in FB&H.

The Republika Srpska is administratively divided into 62 municipalities. The city Brčko is a separated administrative unit-District.

Surface:

Bosnia and Herzegovina covers totally	51 209,2 km ²
Land	51 197 km ²
Sea	12,2 km ²

Climate: In the majority continental, mediterranean on south

Number of inhabitants: Estimation of current population (30.06.2013.) 3.831.555

The structure of population: Bosniacs, Croats, Serbs and other participants of others nations

Capital city: Sarajevo

Official languages: Bosnian, Croatian and Serbian (Bosnian, and Croatian are written on Alphabet, and Serbian are written on Cyrillic).

Official value: Convertible mark (KM), (1KM = 0,511292 Euro)

ПРЕДГОВОР

Билтен о становништву је публикација Агенције за статистику Босне и Херцеговине, која на свеобухватан начин приказује службене статистичке податке о становништву за ниво Босне и Херцеговине.

Према Закону о статистици БиХ («Службени гласник БиХ», број 34/2002) Агенција за статистику БиХ надлежна је да у складу са међународно прихваћеном методологијом израђује и објављује статистичке податке за Босну и Херцеговину, а на основу података завода за статистику ентитета, Брчко дистрикта БиХ и других институција на нивоу БиХ.

Изражавамо захвалност Федералном заводу за статистику, Републичком заводу за статистику Републике Српске и Брчко дистрикту БиХ који су омогућили Агенцији за статистику БиХ да на основу њихових статистичких података припреми ову публикацију.

На свим примједбама и сугестијама за побољшање слиједећег Билтена, Агенција за статистику биће захвална.

Сарајево, октобар 2014.
Зденко Милиновић, директор

FOREWORD

Demographic Statistics Bulletin is a publication of the Agency for Statistics of Bosnia and Herzegovina that contains a comprehensive overview of official statistical data on the population for the territory of the Bosnia and Herzegovina.

According to the Statistical Law of Bosnia and Herzegovina («Official Gazette B&H», number 34/2002) the Agency for Statistics of Bosnia and Herzegovina is in charge «of the production and publishing, of aggregated statistics for Bosnia and Herzegovina in accordance with the International accepted methodology, based on data submitted by the Entity Statistical Institutes.

We would like to take this opportunity to express our gratitude to the Institute of Statistics of the Federation of Bosnia and Herzegovina, the Republic Institute of Statistics of the Republika Srpska and the District Brčko BiH who provided data for this publication.

All suggestions by users of statistical data, which lead to further improvement of this publication, will be gratefully accepted.

Sarajevo, October 2014
Zdenko Milinović, Director

САДРЖАЈ

CONTENS

МЕТОДОЛОШКА ОБЈАШЊЕЊА	9
NOTES ON METHODOLOG	
ТАБЕЛЕ И ГРАФОВИ	15
TABLES AND GRAPHS	
1. Становништво Босне и Херцеговине према пописима	17
<i>Population of Bosnia and Herzegovina according to Censuses</i>	
2. Становништво Босне и Херцеговине према старости и полу по пописима	17
<i>Population of Bosnia and Herzegovina according to age and sex, by Censuses</i>	
Граф 1: Становништво према старости и полу-Попис 1971. године	18
<i>Graph 1: Population by age and sex, Census 1971</i>	
Граф 2: Становништво према старости и полу-Попис 1991. године	18
<i>Graph 2: Population by age and sex, Census 1991</i>	
3. Средње трајање живота и просјечна старост становништва према пописима	19
<i>Middle duration of life and average age of population by Censuses</i>	
4. Домаћинства према броју чланова, по пописима	19
<i>Households grouped according to number of members by Censuses</i>	
Граф 3: Домаћинства према броју чланова по пописима	19
<i>Graph 3: Households grouped according to numbers of members by Censuses</i>	
5. Становништво старо 10 и више година, према старости, писмености и полу по пописима	20
<i>Population aged 10 or more years, by age, literacy and sex, according to Censuses</i>	
6. Становништво старо 15 и више година, према завршеној школи и полу по Попису 1991. године	20
<i>Population aged 15 or more, by schooling completed and sex, according to Census 1991</i>	
7. Радно способно становништво према пописима	21
<i>Working age population by Censuses</i>	
8. Становништво према националној припадности по пописима	21
<i>Population grouped according to ethnicity, by Censuses</i>	
9. Становништво-процјена средином године и природно кретање	22
<i>Population - mid-year estimate and natural change</i>	
Граф 4: Природно кретање становништва	23
<i>Graph 4: Population natural change</i>	
Граф 5: Стопе природног кретања становништва	23
<i>Graph 5: Population natural change rates</i>	
10. Стопе природног кретања становништва	23
<i>Population natural change rates</i>	
11. Живорођени према старости мајке	24
<i>Live births by mother's age</i>	
12. Структура живорођених према старости мајке у (%)	24
<i>Distribution of live births by mother's age (%)</i>	
13. Живорођени према старости и години рођења мајке и реду рођења у 2013. години	25
<i>Live births by order, age and year of birth of the mother in 2013</i>	
14. Просјечна старост мајке према реду живорођене дјеце	27
<i>Average mother's age by birth order of live births</i>	
Граф 6: Просјечна старост мајке према реду живорођене дјеце	27
<i>Graph 6: Average mother's age by birth order of live births</i>	
15. Живорођени према полу, старости и години рођења мајке у 2013. години	28
<i>Live births by sex, age and year of birth of the mother in 2013</i>	
16. Стопе фертилитета¹⁾	30
<i>Fertility rates</i>	
Граф 7: Специфичне стопе фертилитета	31
<i>Graph 7: Age-specific fertility rates</i>	
17. Живорођени према реду рођења	31
<i>Live births by order</i>	
18. Структура живорођених према реду рођења (%)	32
<i>Distribution of live births by order</i>	
Граф 8: Структура живорођених према реду рођења	32
<i>Graph 8: Distribution of live births by order</i>	
19. Живорођени према брачном статусу, старости и години рођења мајке у 2013. години	33
<i>Live births by marital status, age and year of birth of the mother in 2013</i>	
20. Живорођени према школској спреми мајке и оца у 2013. години	35
<i>Live births by educational attainment of mother and father in 2013</i>	
21. Живорођени према мјесецу рођења и дану у 2013. години	36
<i>Live births by month and day in 2013</i>	
22. Мртворођени према полу и стопе мртворођених	37
<i>Stillbirths by sex, stillbirths rates</i>	
Граф 9: Мртворођена дјеца према полу	37
<i>Graph 9: Stillbirths children by sex</i>	

Граф 10: Стопе мртворођених.....	38
<i>Graph 10: Stillbirths rates</i>	
23. Мртворођени према старости мајке и реду рођења мртворођене дјеце у 2013. години.....	38
<i>Stillbirths by age of mother and total birth order in 2013</i>	
24. Умрли према полу, мјесту смрти и лијечењу	39
<i>Death, grouped according to sex, where death occurred and whether deceased received medical treatment</i>	
25. Умрли према старости и полу.....	40
<i>Deaths by age and sex</i>	
26. Просјечна старост умрлих лица	41
<i>Average age of deaths</i>	
Граф 11: Просјечна старост умрлих лица.....	41
<i>Graph 11: Average age of deaths</i>	
27. Умрли према полу, старости и години рођења у 2013. години	42
<i>Deaths by sex, age and year of birth in 2013</i>	
28. Умрли према узроку смрти и полу према старости у 2013. години.....	47
<i>Deaths by cause of death and sex by age in 2013</i>	
29. Умрла дојенчад према узроку смрти и полу према старости у 2013. години	50
<i>Infant deaths by cause of death and sex by age in 2013</i>	
30. Умрла дојенчад према старости и полу у 2013. години	52
<i>Infant deaths by age and sex in 2013</i>	
31. Структура умрле дојенчади према старости и полу.....	53
<i>Distribution % -Infant deaths by age and sex</i>	
Граф 12: Структура умрле дојенчади по старости и полу у 2013. години.....	54
<i>Graph 12: Distribution % -Infant deaths by age and sex in 2013</i>	
32. Насилне смрти према врсти и полу	54
<i>Violent deaths by type and sex</i>	
Граф 13: Насилне смрти према полу.....	55
<i>Graph 13: Violent deaths by sex</i>	
Граф 14: Насилне смрти према врсти.....	55
<i>Graph 14: Violent deaths by type</i>	
Граф 15: Насилне смрти према врсти и полу у 2013. години	55
<i>Graph 15: Violent deaths by type and sex in 2013</i>	
33. Умрли према мјесецу и дану у 2013. години.....	56
<i>Stillbirths by month and day in 2013</i>	
34. Умрли према школској спреми, старости и полу у 2013. години.....	57
<i>Deaths by educational attainment, age and sex in 2013</i>	
35. Склопљени бракови према старости неvjесте.....	58
<i>Marriages by bride's age</i>	
36. Склопљени бракови према старости младожење.....	58
<i>Marriages by groom's age</i>	
37. Склопљени бракови према старости неvjесте и младожење у 2013. години.....	59
<i>Marriages by bride,s and groom's age in 2013</i>	
Граф 16: Склопљени бракови према старости неvjесте и младожење у 2013. години.....	60
<i>Graph 16: Marriage by brides and groom's age in 2013</i>	
38. Склопљени бракови према претходном брачном статусу неvjесте и младожење у 2013. години.....	60
<i>Marriages by previous marital status of bride and groom in 2013</i>	
39. Први бракови према полу, старости и години рођења у 2013. години	61
<i>First marriages by sex, age and year of birth in 2013</i>	
40. Просјечна старост неvjесте-младожење при закључењу првог брака.....	63
<i>Average age of bride-groom at the time getting first married</i>	
Граф 17: Просјечна старост-први брак.....	63
<i>Graph 17: Average age-first marriage</i>	
41. Склопљени бракови према мјесецима и данима у 2013. години.....	64
<i>Marriages by month and day in 2013</i>	
42. Разведени бракови према старости жене	65
<i>Divorces by wife's age</i>	
43. Разведени бракови према старости мужа.....	65
<i>Divorces by husband's age</i>	
Граф 18: Разведени бракови према старости жене и мужа у 2013. години.....	66
<i>Graph 18: Divorces by age wife and husband in 2013</i>	
44. Разведени бракови према трајању брака и броју издржаване дјеце	66
<i>Divorces by duration of marriage and number of supported children</i>	
Граф 19: Разведени бракови према трајању брака	67
<i>Graph 19: Divorces by duration of marriage</i>	
45. Разведени бракови према групама старости мужа и жене у 2013. години.....	67
<i>Divorces by age group of husband and wife in 2013</i>	
46. Унутрашње миграције у Босни и Херцеговини	68
<i>Internal migration in Bosnia and Herzegovina</i>	

МЕТОДОЛОШКА ОБЈАШЊЕЊА
NOTES ON METHODOLOGY

Извори и методе прикупљања података:

Подаци о становништву и домаћинствима прикупљају се пописима према јединственој методологији на цјелокупном подручју Босне и Херцеговине.

Дефиниције

Подаци из пописа односе се на стално становништво на подручју Босне и Херцеговине. Стално становништво једног мјеста чине сва лица која у том мјесту стално станују, тј. имају пребивалиште, без обзира на то да ли су се у тренутку пописа налазила у мјесту пребивалишта или су била привремено одсутна, било у земљи или иностранству. Лица на привременом раду код иностраних послодаваца или на самосталном раду, као и чланови породица који са њима бораве у иностранству пописани су као стални становници одговарајућих насеља у земљи у којима је њихово пребивалиште.

Домаћинством се сматра породична или друга заједница лица која су изјавила да заједнички станују и троше приходе за подмирење основних животних потреба, као и свако лице које живи само (самачко домаћинство) или станује са другим лицима са којима не троши своје приходе. У Пописима 1961. и 1971. као стални становници пописана су сва лица која су се затекла у мјесту рада уколико се нису свакодневно враћала у мјесто становања породице, док су 1981. и 1991. та лица пописана као стални становници мјеста у којима су настањене њихове породице, чиме је смањен број самачких домаћинстава.

Подаци о **етничким групама** резултат су слободно изражене **етничке** припадности становника преко десет, односно петнаест година старости, односно родитеља (старатеља) када су у питању дјеца млађа од 10, односно 15 година у Пописима 1971, 1981. и 1991. године.

У пописима прије 1981. године Муслимани су исказивани под различитим називима. У Попису 1953. године лица која су изјавила да су Муслимани сврстани су у групу „Југословени-неопредељени“ заједно са осталим лицима југословенског поријекла која су изјавила да су Југословени, док су у Попису 1961. године исказани под називом „Муслимани у етничком смислу“, а 1971. године као „Муслимани у смислу народности“.

Подаци према старости исказују се према навршеним годинама живота. Свака група старости обухвата лица која су навршила године живота унутар граница интервала. Тако су нпр. у групи 10-14 година обухваћена лица која имају 10 и више година, али још нису навршила 15 година живота.

Писменост Подаци о писмености становништва односе се само на становништво старо 10 и више година. Писменим се сматра оно лице које зна прочитати и написати састав (текст) у вези са свакидашњим животом, без обзира на којем језику чита и пише. Сва остала лица, укључујући и она која само читају сматрана су неписменим.

Sources and methods of data collection

The data on population and households have been collected by Census every ten years and by unified methodology on all areas of B&H.

Definitions

The data of the population census relate to the resident population in B&H territories. Permanent residents are considered all those who are usual residents of one place, that is, those having permanent residence there, irrespective of their presence or temporary absence at the census moment, and also in the case when he/she was absent from the place due to any reason: travel, education or field work, temporary at the Census date work abroad, medical treatment etc. These persons were counted in places where they have permanent residence.

A household is any family or other community of people residing and living together who share their income to cover the basic costs of living. A household is also considered every person who lives alone or with other persons but does not share income with them. In the Population Census for 1961 and 1971 as a resident population enumerated every person where he/she happened to be at the Census date, while in 1981 and 1991 Census these persons enumerated as a resident population in the places where their families live.

The data on ethnic groups are the result of freely expressed ethnicity of population over 10 or over 15 years of age, respectively parents (guardians) in the case of children under 10 or under 15 years of age in the 1971, 1981, 1991 census.

Moslems are grouped under different groups in the Censuses preceding 1981 Census. Persons who stated they are Moslems were grouped in the „Yugoslavs-unstated“ together with the other persons Yugoslav's origin stated they are Yugoslavs in the 1953 Census. They are grouped as „Moslems in the ethnic affiliation sense“ in the 1961 Census, and as „Moslems in the sense of ethnicity“ in the 1971 Census.

Data by age are expressed by completed years of age. Each age group includes persons who turned the years put as the limits of one interval. For example, the age group of 10-14 years includes all persons who have reached 10 years and more, but have not yet turned 15.

Literacy Data on literacy of population relate to population aged 10 years and over. A person was considered literate if, according to own statement, able to read and write an ordinary text regardless of the language. All other persons including also those who only could read, were considered as illiterate.

Школска спрема је највиши степен образовања које је лице стекло по окончању редовног школовања или школе које замјењују редовне, полагањем приватних испита у некој редовној школи, или похађањем курса за скраћено завршавање неке школе којим се по постојећим прописима стиче одређена школска спрема.

Према активностима становништво је разврстано на активно, становништво са личним приходом и издржавано лице. Активно је оно становништво које обавља неко занимање и тако осигурава средства за живот. Активним се сматрају и лица која траже запослење, служе војни рок, као и лица на издржавању казне. Лицима са личним приходом сматрају се пензионери свих категорија, лица која примају социјалну помоћ или имају приходе од давања у закуп земље, куће, радње и друге имовине. Издржаваним лицима (дјеца, ученици, студенти, домаћице и др.) сматрају се лица која немају властитих прихода ни по којем основу, него их издржавају родитељи, рођаци или друга лица, као и лица с приходима који им не обезбјеђују економску самосталност.

Пољопривредно становништво у Пописима 1981. и 1991. године чине сва лица чија се занимања налазе у групи „пољопривредници“ и „рибари“ и „ловци“, као и сва лица која они издржавају.

Подаци о рађањима, умирањима и склопљеним браковима добијају се преко матичара, а о разведеним браковима од судова надлежних за разводе бракова.

Према правним прописима о вођењу матичних књига, случајеви рођења, смрти и закључења брака обавезно се уписују у матичне књиге подручја на коме су се десили, без обзира да ли лица на која се односе станују на том подручју или не.

Обрађени подаци о живорођеним и мртворођеним се дају према мјесту сталног становања мајке, о умрлим према мјесту сталног становања умрлог лица, за склопљене бракове према мјесту сталног становања младожење, а о разведеним браковима према посљедњем заједничком пребивалишту.

У статистици рођених јединица посматрања је рођено, односно живорођено и мртворођено дијете.

Живорођеним дјететом се сматра свако дијете које приликом рођења дише и показује друге знакове живота као што су куцање срца, пулсирање пупчане врпце и несумљиво кретање вољних мишића.

Ако дијете убрзо након порога умре, најприје се региструје као живорођено, а затим као умрло дојенче.

Educational attainment (school completed) is considered the highest level of completed education, i.e. a regular school that a person completed or an equivalent substitute school, passing of exams in a regular school or completing a course of abridged education, by which, according to valid regulations, a respective school level recognized.

Population is divided into **economically active**, persons with income of their own and dependants. Under economically active population are shown all employment persons. Also active are shown persons who do not practice their occupation, because they are temporarily unemployed, than persons who were economically active, and are currently doing military service or are imprisoned and finally, persons seeking work for the first time. The group „persons with income of their own“ covers those persons who do not have an active occupation, but live on income accruing from their farmer work or activity (pensioners, disabled men) or from work respectively activity of member of their nucleus family. Here are also included the persons receiving social aid or deriving income from private property. „Dependants“ are the persons who do not have own income but are supported by parents, relatives or other persons. This group covers children, pupils, students, housewives.

Agricultural population in the 1981 and 1991 censuses include persons whose occupation is found in the group „agriculturist“ and „fishermen and hunters“ and their dependents.

Data on birth, deaths and marriages are taken from the registration officers, on divorces from the municipal courts in charge.

According to the legal regulations on registration, events of births, deaths and marriages are obligatory registered in population registers of area that took place, irrespective of residence of persons which events are refer to.

Processed data on live births and stillbirths are shown by place of permanent residence of mother, on deaths by the last permanent residence of the deceased, on marriages by the permanent residence of the bridegroom, and on divorces by the last common residence of the husband and wife.

In statistics of births the unit of observation is new-born, i.e. live born and still born child. Live-born child is every child who exhibits signs of life at birth.

Live birth is the complete expulsion or extraction from its mother of a product of conception, which, after such separation, breaths or shows any other evidence of life such as beating of the heart, pulsation of the umbilical cord, or definite movements of voluntary muscles. If a product of such a births dies, it is first registered as live-born and then as died.

Од 2001. године према препорукама Скупштине Свјетске здравствене организације и Међународног удружења гинеколога (FIGO) **мртворођеним** се сматра дијете рођено, односно извађено из тијела мајке без икаквих знакова живота, тј. ако није дисало нити показивало неки други знак живота, а ношено је дуже од 22 седмице (приближно 6 мјесеци) и које има порођајну тежину 500 gr и више. Избацивање мртвог плода који је ношен мање од 22 седмице, сматра се побачајем (абортусом), без обзира на то да ли је ријеч о природном или намјерном прекиду трудноће, и не региструје се у матичним књигама, нити су ти подаци исказани у укупном броју мртворођених.

У статистици умрлих јединица посматрања је свако умрло лице.

Умрли је свако живорођено лице код којег је наступио трајни престанак свих виталних функција које започињу рођењем без могућности поновног оживљавања. Овдје нису укључени мртворођени.

Умрлом дојенчади сматрају се дјеца која су умрла прије навршене прве године живота.

У статистици склопљених бракова јединица посматрања је сваки законито склопљен брак, а код статистике развода бракова сваки брак који је правоснажном пресудом надлежног суда разведен, поништен, односно проглашен неважећим.

Брачним стањем се сматра законски статус лица на које се догађаји односе. То значи да се ожењеним, односно удатим сматрају само она лица која су се у тренутку дешавања, односно догађаја налазила у браку закљученим у складу са одредбама Основног закона о браку, а као разведена сматрана су лица чији је брак судски (законски) разведен.

Ред рођења дјетета За одређивање реда рођења узимају се у обзир сва дјеца које је мајка родила, укључујући дакле, и мртворођену дјецу, без обзира да ли су рођена у браку или ван брака.

Стручна помоћ код рођења је помоћ доктора медицине или дипломиране бабице. Да би се добио укупан број рођених са стручном помоћи, треба сабрати рођене у здравственој установи и рођене "на другом мјесту" са стручном помоћи.

Мјесто и утврђивање смрти По овом обиљежју разврстана су умрла лица, према томе да ли је смрт наступила у здравственој установи или на другом мјесту (у стану, пољу, итд.). Ако је смрт наступила у здравственој установи, уједно се сматра да је смрт утврдио љекар, а ако је смрт наступила ван здравствене установе, онда се умрли разврставају још и према томе да ли је смрт утврдио љекар или неко друго лице.

As of 2001 following the recommendations of the World Health Assembly and the International Federation of Gynecology and Obstetrics (FIGO), **a stillborn child** is considered a child born or taken out from mother's body who exhibits no signs of life (not breathing, not moving, no heartbeat) where pregnancy has lasted more than 22 weeks (approximately 6 lunar months) and weight at childbirth has been 500 gr. or more. Expulsion of a dead fetus carried less than 22 weeks considered a miscarriage (abortion), irrespective of whether natural or artificial. These cases are not registered in population registers, nor shown in the tables on stillborn.

In statistics of deaths the unit of observation is every deceased person.

A dead person is every live-born person in which there is a permanent disappearance of all evidence of life at any time after live birth has taken place, without capability of resuscitation. Stillbirths are not included here.

Dead infants are considered children who died under one year of age.

In statistics of marriages the unit of observation is every marriage that is recognised by law.

In statistics of divorces the unit of observation is every marriage that is dissolved or cancelled by a valid decision of the municipal court in charge.

Marital status Marital status is considered the legal status of interviewed person. Married persons are only considered the persons who are, in moment of event, legally married according in regulations of basic law on marriage. Divorced are considered persons who are legally divorced.

Birth order In establishing birth order all children are taken into account (live births and stillbirths), irrespective of whether born in or out of wedlock.

Medical assistance at birth is the assistance by a medical doctor or a qualified midwife. The total data of live births with medical assistance includes the number of children born in medical facility and those born in "in some other place" but with medical assistance.

Place of death and establishing of death By this characteristic, the deceased person are classified in consideration of whether the person died in health institution or some other place (house, field, etc). If the place of death is health institution it is considered that death is established by a physician. If place of death is some other place then are dead persons classified by whether of death was established by physician or some other person.

Миграција представља просторну покретљивост становништва.

Мигрант је лице које судјелује у процесу просторне покретљивости становништва (досељеник, одсељеник).

Унутрашња миграција представља пресељење лица унутар територије Босне и Херцеговине, пратећи при том мјесто из којег је лице одјавило пребивалиште, као и мјесто новог пребивалишта.

Пребивалиште је општина или дистрикт у којем се држављанин настани с намјером да тамо стално живи (Сл.гласник БиХ број 32/01; члан 3. тачка 7).

Старост мигранта представља се као број навршених година живота у тренутку његовог пресељења. Свака старосна кохорта обухвата лица која су навршиле године живота у границама интервала.

Поступак израде основних демографских показатеља

Општа стопа наталитета представља однос између броја живорођених и процјењеног броја становника, рачунато на 1000 становника.

Општа стопа морталитета представља однос између броја умрлих и процјењеног броја становника, рачунато на 1000 становника.

Општа стопа природног прираштаја представља разлику између стопе наталитета и стопе морталитета за годину посматрања.

Стопа смртности дојенчади представља однос између броја умрле дојенчади и броја живорођених исте године, рачунато на 1000 живорођених.

Стопа нупцијалитета представља однос између броја склопљених бракова у току једногодишњег периода и процјењеног броја становника, рачунато на 1000 становника.

Стопа диворцијалитета представља однос између броја разведених бракова у току једногодишњег периода и процјењеног броја становника, рачунато на 1000 становника.

Основни материјал статистике природног кретања становништва припрема се и обрађује у Федералном заводу за статистику Федерације БиХ, Републичком заводу за статистику Републике Српске и Брчко дистрикту БиХ.

Migration represents spatial mobility of population.

Migrant is a person which participates in the process of spatial mobility of population.

Internal migration is relocation of persons within the territory of Bosnia and Herzegovina, thus considering the place of deregistration as well as new place of residence.

The municipality or district in which a citizen is placed with the purpose of permanent living is considered as a **permanent residence**. (The Official Gazette of B&H, No 32/01, article 3, point 7).

Age of migrants is presented as an age reached at the moment of migration. Each age group includes persons who reached the age within limits of an interval.

Procedure of making basic demographic indicators

General natality rate is the ratio between the number of live-born children and the estimated number of inhabitants per 1000 population.

General mortality rate is the ratio between a number of dead and an estimated number of inhabitants per 1000 population.

General rate of natural increase is the difference between the natality and mortality rates in a given year.

Infant mortality rate is the ratio between the number of dead infants and the number of live-born children in a given year per 1000 population.

Marriage rate is the relation between the number of marriage in one year period and the estimated number of inhabitants per 1000 population.

Divorce rate is the relation between the number of divorces in one year period and the estimated number of inhabitants per 1000 population.

Basic material on demographics statistics is being prepared and processed in the Entity Statistical Institutes and District Brcko.

ТАБЕЛЕ И ГРАФОВИ
TABLES AND GRAPHS

1. Становништво Босне и Херцеговине према пописима

Population of Bosnia and Herzegovina according to Censuses

Година пописа Year of censuses	Површина km ² Area, km ²	Становништво Population			Број домаћинстава Number of households	Становници на 1 km ² Population density per km ²
		Укупно Total	жене Women	мушкарци Men		
1879.	51.246	1.158.440	550.651	607.789	...	22,6
1885.	51.246	1.336.091	631.066	705.025	226.699	26,1
1895.	51.246	1.568.092	739.902	828.190	257.493	30,6
1910.	51.200	1.898.044	903.192	994.852	310.339	37,1
1921.	51.200	1.890.440	924.231	966.209	...	36,9
1931.	51.564	2.323.555	1.138.515	1.185.040	398.238	45,1
1948.	51.189	2.564.308	1.327.376	1.236.932	498.116	50,1
1953.	51.221	2.847.459	1.461.900	1.385.559	565.212	55,6
1961.	51.197	3.277.948	1.678.283	1.599.665	706.107	64,0
1971.	51.197	3.746.111	1.911.511	1.834.600	848.545	73,2
1981.	51.197	4.124.256	2.073.343	2.050.913	1.030.689	80,6
1991.	51.197	4.377.033	2.193.238	2.183.795	1.207.098	85,5

2. Становништво Босне и Херцеговине према старости и полу, по пописима

Population of Bosnia and Herzegovina according to age and sex, by Censuses

	1971.			1981.			1991.		
	Укупно Total	жене Women	мушкарци Men	Укупно Total	жене Women	мушкарци Men	Укупно Total	жене Women	мушкарци Men
УКУПНО TOTAL	3.746.111	1.911.511	1.834.600	4.124.256	2.073.343	2.050.913	4.377.033	2.193.238	2.183.795
0 - 4 година/ Years	405.505	198.376	207.129	365.332	178.838	186.494	332.422	161.887	170.535
5 - 9	442.665	216.939	225.726	375.765	183.481	192.284	347.379	169.391	177.988
10 - 14	442.199	217.133	225.066	393.024	191.711	201.313	347.590	169.658	177.932
15 - 19	411.387	202.172	209.215	433.304	210.898	222.406	360.008	174.716	185.292
20 - 24	319.317	157.244	162.073	404.751	193.651	211.100	359.991	171.267	188.724
25 - 29	225.727	116.003	109.724	357.773	173.043	184.730	371.776	177.735	194.041
30 - 34	289.810	148.858	140.952	294.502	144.324	150.178	361.854	175.211	186.643
35 - 39	280.482	141.447	139.035	216.718	109.307	107.411	334.569	162.545	172.024
40 - 44	243.016	124.235	118.781	280.137	141.287	138.850	276.412	136.979	139.433
45 - 49	166.241	96.224	70.017	267.657	134.041	133.616	201.165	102.172	98.993
50 - 54	101.840	60.771	41.069	230.515	118.016	112.499	257.382	132.002	125.380
55 - 59	114.629	65.801	48.828	154.374	90.513	63.861	241.011	124.092	116.919
60 - 64	112.727	59.640	53.087	90.131	54.766	35.365	198.647	105.723	92.924
65 - 69	79.808	42.218	37.590	92.274	54.352	37.922	124.752	76.650	48.102
70 - 74	53.549	30.413	23.136	77.597	42.853	34.744	62.922	40.029	22.893
75 +	42.986	26.820	16.166	80.495	47.195	33.300	96.691	59.434	37.257
Непознато Unknown	14.223	7.217	7.006	9.907	5.067	4.840	102.462	53.747	48.715
Структура у % Structure in %									
УКУПНО TOTAL	100,0	100,0	100,0	100,0	100,0	100,0	100,0	100,0	100,0
0 - 14 година/ Years	34,4	33,1	35,9	27,5	26,7	28,3	23,5	22,8	24,1
15 - 64	60,5	61,3	59,5	66,2	66,1	66,3	67,7	66,7	68,7
65 +	4,7	5,2	4,2	6,1	7,0	5,2	6,5	8,0	5,0
Непознато Unknown	0,4	0,4	0,4	0,2	0,2	0,2	2,3	2,5	2,2

Графикон 1:
Graph 1:

Становништво према старости и полу-Попис 1971.
Population by age and sex, Census 1971

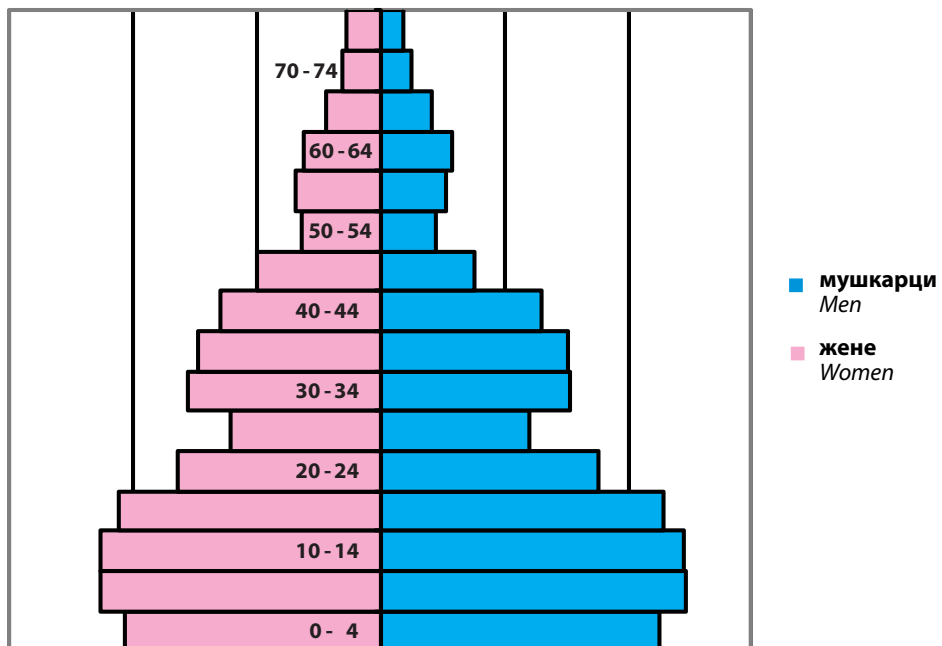

Графикон 2:
Graph 2:

Становништво према старости и полу-Попис 1991.
Population by age and sex, Census 1991

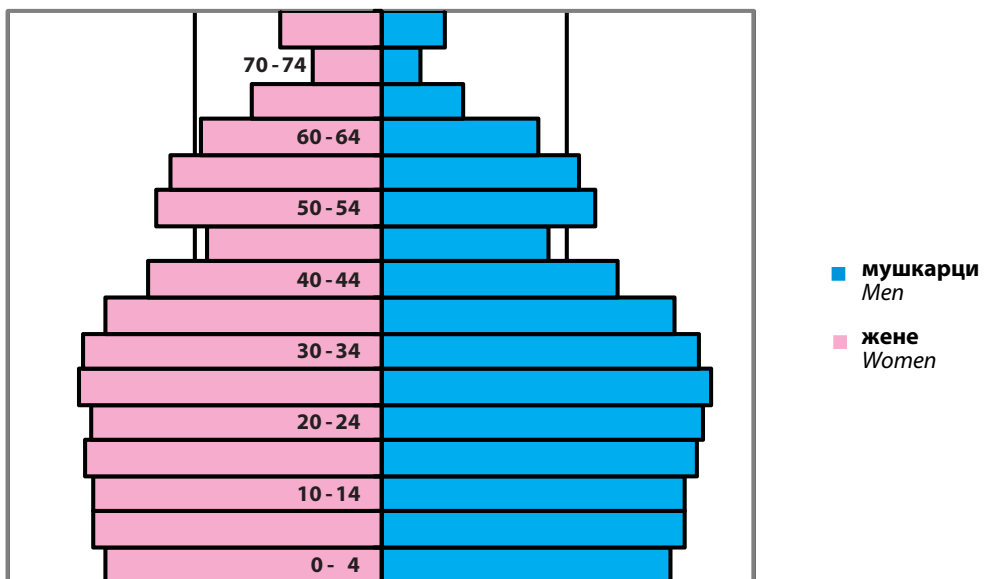

3. Средње трајање живота и просјечна старост становништва, према пописима

Middle duration of life and average age of population by Censuses

Средње трајање живота <i>Midly duration of life</i>				Просјечна старост <i>Average age</i>			
1981 - 1982.		1988 - 1989.		1981.		1991.	
жене <i>Women</i>	мушкарци <i>Men</i>	жене <i>Women</i>	мушкарци <i>Men</i>	жене <i>Women</i>	мушкарци <i>Men</i>	жене <i>Women</i>	мушкарци <i>Men</i>
73,5	68,2	74,6	69,2	30,5	28,7	35,0	33,0

4. Домаћинства према броју чланова, по пописима

Households grouped according to number of members by Censuses

Година <i>Year</i>	Домаћинства <i>Households</i>								
	Укупно <i>Total</i>	Самачка <i>Single</i>	2 члана <i>2 members</i>	3 члана <i>3 members</i>	4 члана <i>4 members</i>	5 чланова <i>5 members</i>	6 чланова <i>6 members</i>	7 чланова <i>7 members</i>	8 и више <i>8 or more</i>
1948.	498.116	42.684	50.359	63.221	69.470	69.856	62.312	49.505	90.709
1953.	565.212	50.588	56.465	75.410	84.864	79.697	68.024	53.060	97.104
1961.	706.107	75.159	76.041	97.720	120.039	106.852	84.022	59.058	87.207
1971.	848.545	82.305	97.312	125.680	174.650	134.703	94.479	60.558	78.858
1981.	1.030.689	97.423	143.225	181.500	264.179	151.073	90.453	48.831	54.005
1991.	1.207.098	130.222	201.096	229.788	347.705	156.474	78.561	33.655	29.597

Граф 3:
Graph 3:

Домаћинства према броју чланова по пописима
Households grouped according to numbers by Censuses

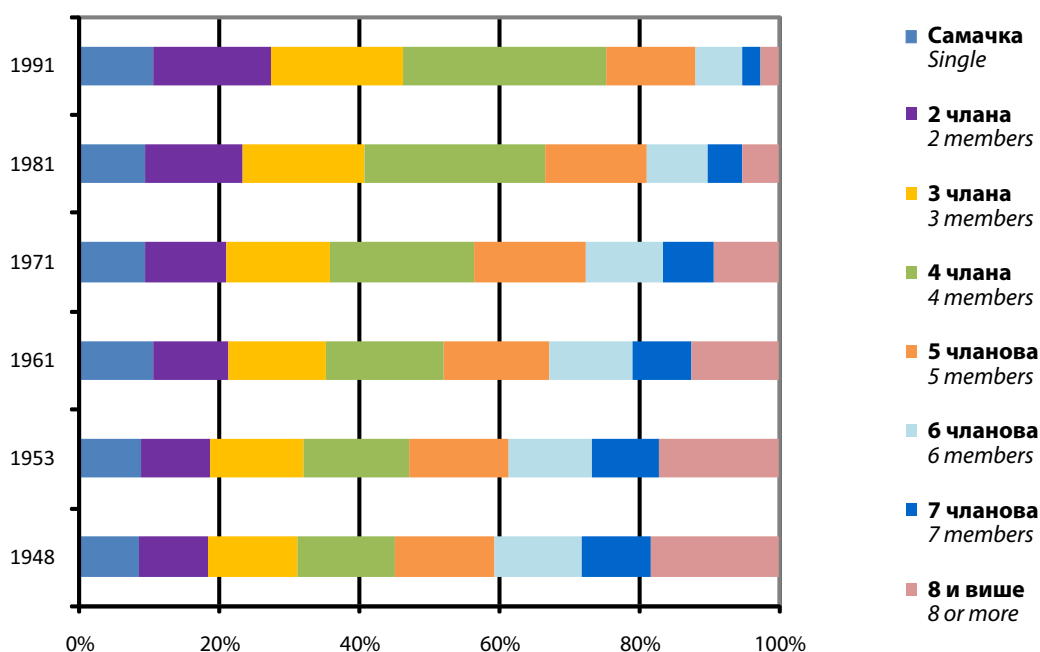

5. Становништво старо 10 и више година, према старости, писмености и полу по пописима
Population aged 10 or more years, by age, literacy and sex, according to Censuses

	Свега <i>Total</i>	Непис- мено <i>Illite- rates</i>	10 - 19		20 - 34		35 - 64		65 + и непознато	
			свега <i>Total</i>	непис- мено <i>Illite- rates</i>	свега <i>Total</i>	непис- мено <i>Illite- rates</i>	свега <i>Total</i>	непис- мено <i>Illite- rates</i>	свега <i>Total</i>	непис- мено <i>Illite- rates</i>
1981.										
Свега <i>Total</i>	3.383.159	491.044	826.328	7.859	1.057.026	32.244	1.239.532	293.397	260.273	157.544
жене <i>Women</i>	1.711.024	398.350	402.609	5.152	511.018	26.810	647.930	252.995	149.467	113.393
мушкарци <i>Men</i>	1.672.135	92.694	423.719	2.707	546.008	5.434	591.602	40.402	110.806	44.151
1991.										
Свега <i>Total</i>	3.697.232	367.733	707.598	5.722	1.093.621	12.538	1.509.186	196.135	386.827	153.338
жене <i>Women</i>	1.861.960	305.074	344.374	2.994	524.213	8.670	763.513	169.052	229.860	124.358
мушкарци <i>Men</i>	1.835.272	62.659	363.224	2.728	569.408	3.868	745.673	27.083	156.967	28.980
Учешће неписмених (у %) <i>Share illiterates (in %)</i>										
1981.										
Свега <i>Total</i>	100,0	14,5	100,0	1,0	100,0	3,1	100,0	23,7	100,0	60,5
жене <i>Women</i>	100,0	23,3	100,0	1,3	100,0	5,2	100,0	39,0	100,0	75,9
мушкарци <i>Men</i>	100,0	5,5	100,0	0,6	100,0	1,0	100,0	6,8	100,0	39,8
1991.										
Свега <i>Total</i>	100,0	9,9	100,0	0,8	100,0	1,1	100,0	13,0	100,0	39,6
жене <i>Women</i>	100,0	16,4	100,0	0,9	100,0	1,7	100,0	22,1	100,0	54,1
мушкарци <i>Men</i>	100,0	3,4	100,0	0,7	100,0	0,7	100,0	3,6	100,0	18,5

6. Становништво старо 15 и више година, према завршеној школи и полу по Попису 1991. године
Population aged 15 or more, by schooling completed and sex, according to Census 1991

	Укупно <i>Total</i>	Завршена школа / <i>Schooling completed</i>								Непо- знато <i>Unkn- own</i>
		основна школа <i>elementary school</i>				основна школа <i>Elemen- tary school</i>	средња школа <i>Seco- ndary school</i>	Виша школа <i>Higher school</i>	Факул- тети <i>Unive- rsities</i>	
		без школе <i>No schoo- ling</i>	1-3 разреда <i>1-3 grades</i>	4 разреда <i>4 grades</i>	5-7 разреда <i>5-7 grades</i>					
Укупно <i>Total</i>	3.349.642	471.182	81.230	489.563	87.563	818.361	1.092.372	92.501	122.967	93.903
жене <i>Women</i>	1.692.302	372.762	49.919	277.185	45.831	397.316	421.314	35.742	45.727	46.506
мушкарци <i>Men</i>	1.657.340	98.420	31.311	212.378	41.732	421.045	671.058	56.759	77.240	47.397

7. Радно способно становништво према пописима

Working age population by Censuses

	1971.	1981.	1991.
Свега <i>Total</i>	2.205.536	2.675.096	2.857.092
жене (15 - 59 године) <i>Women (15 - 59 years)</i>	1.112.755	1.315.080	1.356.719
мушкарци (15 - 64 године) <i>Men (15 - 64 years)</i>	1.092.781	1.360.016	1.500.373
Учешће радно способног у укупном становништву, у % <i>Share working age in total population</i>	58,9	64,9	65,3

8. Становништво према националној припадности, по пописима

Population grouped according to ethnicity, by Censuses

	Укупно <i>Total</i>				Структура у % <i>Distribution in percent</i>				
	1961.	1971.	1981.	1991.	1961.	1971.	1981.	1991.	
УКУПНО	3.277.948	3.746.111	4.124.256	4.377.033	100,0	100,0	100,0	100,0	TOTAL
Национално се изјаснили									<i>Ethnically declared</i>
Црногорци	12.828	13.021	14.114	10.071	0,4	0,4	0,4	0,2	<i>Montenegrins</i>
Хрвати	711.665	772.491	758.140	760.852	21,7	20,6	18,4	17,4	<i>Croats</i>
Македонци	2.391	1.773	1.892	1.596	0,1	0,1	0,1	0,1	<i>Macedonians</i>
Муслимани ¹⁾	842.248	1.482.430	1.630.033	1.902.956	25,7	39,6	39,5	43,5	<i>Muslims ¹⁾</i>
Словенци	5.939	4.053	2.755	2.190	0,2	0,1	0,1	0,1	<i>Slovenes</i>
Срби	1.406.057	1.393.148	1.320.738	1.366.104	42,9	37,2	32,0	31,2	<i>Serbs</i>
Југословени	275.883	43.796	326.316	242.682	8,4	1,2	7,9	5,6	<i>Yugoslavs</i>
Албанци	3.642	3.764	4.396	4.925	0,1	0,1	0,1	0,1	<i>Albanians</i>
Чеси	1.083	871	690	590	0,0	0,0	0,0	0,0	<i>Czechs</i>
Италијани	717	673	616	732	0,0	0,0	0,0	0,0	<i>Italians</i>
Јевреји	381	708	343	426	0,0	0,0	0,0	0,0	<i>Jews</i>
Мађари	1.415	1.262	945	893	0,1	0,0	0,0	0,0	<i>Hungarians</i>
Нијемци	347	300	460	470	0,0	0,0	0,0	0,0	<i>Germans</i>
Пољаци	801	757	609	526	0,0	0,0	0,0	0,0	<i>Poles</i>
Роми	588	1.456	7.251	8.864	0,0	0,0	0,2	0,2	<i>Gypsies</i>
Румуни	113	189	302	162	0,0	0,0	0,0	0,0	<i>Romanians</i>
Руси	934	507	295	297	0,0	0,0	0,0	0,0	<i>Russians</i>
Русини ²⁾	6.136	141	111	133	0,2	0,0	0,0	0,0	<i>Ruthenians²⁾</i>
Словаци	272	279	350	297	0,0	0,0	0,0	0,0	<i>Slovaks</i>
Турци	1.812	477	277	267	0,1	0,0	0,0	0,0	<i>Turks</i>
Украјинци ²⁾	...	5.333	4.502	3.929	...	0,2	0,1	0,1	<i>Ukrainans ²⁾</i>
Остали	811	602	946	17.592	0,0	0,0	0,0	0,4	<i>Other</i>
Нису се национално изјаснили	...	8.482	17.950	14.585	...	0,2	0,4	0,3	<i>Ethnically undeclared</i>
Регионална	3.649	224	0,1	0,0	<i>Regional affiliation</i>
Непознато	1.885	9.598	26.576	35.670	0,1	0,3	0,7	0,8	<i>Unknown</i>

¹⁾ Види методолошка објашњења

¹⁾ See Notes on Methodology.

²⁾ До Пописа 1971. Русини и Украјинци су исказивани заједно.

²⁾ Up to Census 1971 Ruthenians & Ukrainans were joint stated.

9. Становништво-процена средином године и природно кретање
Population-mid-year estimate and natural change

	Број становника средином године, хиљаде <i>Total population, (mid-year estimate),000</i>	Рођени / Births		Умрли / Deaths		Природни прираштај <i>Natural increase</i>	Бракови / Marital statistics	
		Живорођени / Live births		Дојенчад / Infants			склопљени <i>Marriages</i>	разведени <i>Divorces</i>
		свега <i>Total</i>	мушки <i>Males</i>	свега <i>Total</i>	мушки <i>Males</i>			
1992-1995. ¹⁾
1996. ²⁾	3.645	46.594	24.398	13.952	653	21.442	21.107	...
1997. ²⁾	3.738	48.397	25.297	15.184	601	20.522	23.220	1.835
1998. ²⁾	3.653	45.007	23.425	15.303	494	16.328	22.398	1.964
1999. ²⁾	3.725	42.464	21.636	15.161	431	13.827	22.472	1.995
2000. ²⁾	3.781	39.563	20.407	16.058	383	9.081	21.897	1.929
2001. ²⁾	3.798	37.717	19.400	16.202	287	7.392	20.302	2.126
2002. ²⁾	3.828	35.587	18.297	15.647	334	5.432	20.122	2.272
2003. ²⁾	3.833	35.234	18.330	16.590	268	3.477	20.733	1.918
2004. ²⁾	3.843	35.151	18.133	16.780	253	2.535	22.252	1.523
2005. ²⁾	3.843	34.627	17.797	18.018	233	225	21.698	1.763
2006. ²⁾	3.843	34.033	17.547	17.308	255	812	21.501	1.659
2007. ²⁾	3.843	33.835	17.534	18.154	231	-1.209	23.494	1.826
2008. ²⁾	3.842	34.176	17.585	17.687	235	150	22.151	1.369
2009. ²⁾	3.843	34.550	18.001	17.884	224	-354	20.633	1.402
2010. ²⁾	3.843	33.528	17.277	17.900	216	-1.590	19.541	1.676
2011. ²⁾	3.840	31.811	16.531	17.965	184	-3.217	19.156	2.309
2012. ²⁾	3.836	32.547	16.790	18.436	177	-3.270	18.235	2.294
2013. ²⁾	3.832	30.684	15.835	18.217	181	-4.978	17.623	2.609

¹⁾ Не располаже се поузданим подацима у периоду ратних дејстава.

²⁾ We do not dispose of the data for the period of the war

²⁾ Становништво "de facto"

²⁾ Population "de facto"

Граф 4:
Graph 4:

Природно кретање становништва
Population natural change

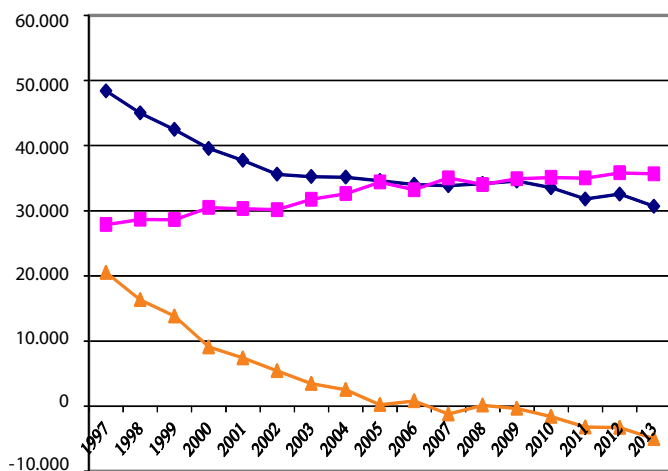

Граф 5:
Graph 5:

Стопе природног кретања становништва
Population natural change rates

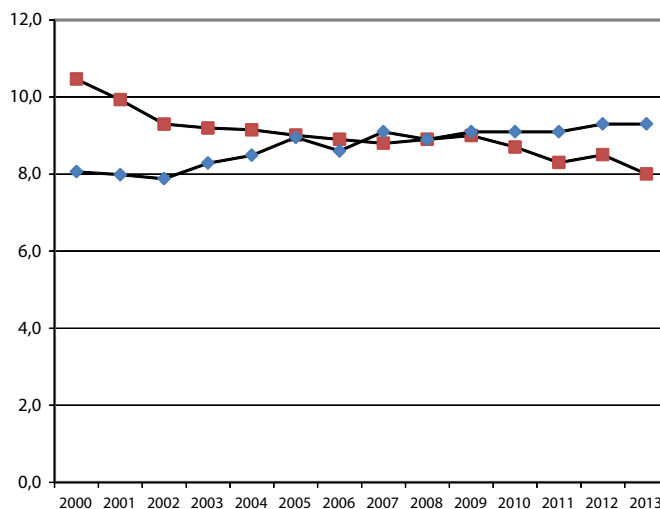

■ Живорођени
Live births

■ Умрли
Deaths

■ Природни прираштај
Natural increase

■ Живорођени
Live births

■ Умрли
Deaths

10. Стопе природног кретања становништва
Population natural change rates

	На 1000 становника Births and deaths per 1000 inhabitants			Умрла дојенчад на 1000 живорођених Infant deaths per 1000 live births	Склопљени бракови на 1000 становника Marriages per 1000 inhabitants	Разведени бракови на 1000 склопљених Divorces per 1000 marriages
	живорођених Live births	умрлих Deaths	природни прираштај Natural increase			
1992.-1995. ¹⁾
1996.	12,8	6,9	5,9	14,0	5,8	
1997.	12,9	7,5	5,5	12,4	6,2	79,0
1998.	12,3	7,9	4,5	11,0	6,1	87,7
1999.	11,4	7,7	3,7	10,1	6,0	88,8
2000.	10,5	8,1	2,4	9,7	5,8	88,1
2001.	9,9	8,0	1,9	7,6	5,3	104,7
2002.	9,3	7,9	1,4	9,4	5,3	112,9
2003.	9,2	8,3	0,9	7,6	5,4	92,5
2004.	9,1	8,5	0,7	7,2	5,8	68,4
2005.	9,0	9,0	0,1	6,7	5,6	81,3
2006.	8,9	8,6	0,2	7,5	5,6	77,2
2007.	8,8	9,1	-0,3	6,8	6,1	77,7
2008.	8,9	8,9	0,0	6,9	5,8	61,8
2009.	9,0	9,1	-0,1	6,5	5,4	67,9
2010.	8,7	9,1	-0,4	6,4	5,1	85,8
2011.	8,3	9,1	-0,8	5,8	5,0	120,5
2012.	8,5	9,3	-0,8	5,4	4,8	125,8
2013.	8,0	9,3	-1,3	5,9	4,6	148,0

¹⁾ Не располаже се поузданим подацима у периоду ратних дејстава.

¹⁾ We do not dispose of the data for the period of the war

11. Живорођени према старости мајке

Live births by mothers's age

Година Year	Старост мајке Mother's age										
	Укупно Total	испод 15 Under 15	15-19	20-24	25-29	30-34	35-39	40-44	45-49	50 и више 50 and more	непознато Unknown
1992-1995. ¹⁾
1996.	46.594	10	3.751	13.769	13.760	9.292	4.316	724	47	5	920
1997.	48.397	13	4.403	15.681	13.217	8.609	3.609	733	51	4	2.077
1998.	45.007	2	3.191	14.515	12.937	7.971	3.577	756	53	4	2.001
1999.	42.464	1	2.980	13.546	12.486	7.681	3.343	702	40	3	1.682
2000.	39.563	4	2.528	12.579	12.161	7.144	3.272	693	34	3	1.145
2001.	37.717	15	2.617	12.197	11.641	6.656	2.904	641	43	4	999
2002.	35.587	14	2.348	11.282	11.379	6.396	2.786	608	21	0	753
2003.	35.234	9	2.191	11.067	11.320	6.602	2.761	541	27	0	716
2004.	35.151	11	2.171	11.015	11.442	6.538	2.837	550	27	2	558
2005.	34.627	7	2.082	10.464	11.562	6.765	2.660	549	27	1	510
2006.	34.033	8	2.065	9.964	11.370	6.969	2.555	507	29	1	565
2007.	33.835	6	2.024	9.656	11.361	7.142	2.602	513	41	1	489
2008.	34.176	13	2.102	9.352	11.818	7.438	2.693	561	29	0	170
2009.	34.550	10	1.972	9.040	12.080	7.925	2.821	544	23	2	133
2010.	33.528	8	1.792	8.293	11.690	7.985	3.027	557	30	1	145
2011.	31.811	8	1.618	7.568	11.209	7.868	2.880	518	27	3	112
2012.	32.547	4	1.551	7.420	11.398	8.271	3.164	617	24	2	96
2013.	30.684	5	1.383	6.546	10.695	8.228	3.144	581	38	2	62

¹⁾ Не располаже се поузданим подацима у периоду ратних дејстава.

¹⁾ We do not dispose of the data for the period of the war

12. Структура живорођених према старости мајке у (%)

Distribution of live births by mothers's age (%)

Година Year	Старост мајке Mother's age										
	Укупно Total	испод 15 Under 15	15-19	20-24	25-29	30-34	35-39	40-44	45-49	50 и више 50 and more	непознато Unknown
1992-1995. ¹⁾
1996.	100	0,0	8,1	29,6	29,5	19,9	9,3	1,6	0,1	0,0	2,0
1997.	100	0,0	9,1	32,4	27,3	17,8	7,5	1,5	0,1	0,0	4,3
1998.	100	0,0	7,1	32,3	28,7	17,7	7,9	1,7	0,1	0,0	4,4
1999.	100	0,0	7,0	31,9	29,4	18,1	7,9	1,7	0,1	0,0	4,0
2000.	100	0,0	6,4	31,8	30,7	18,1	8,3	1,8	0,1	0,0	2,9
2001.	100	0,0	6,9	32,3	30,9	17,6	7,7	1,7	0,1	0,0	2,6
2002.	100	0,0	6,6	31,7	32,0	18,0	7,8	1,7	0,1	0,0	2,1
2003.	100	0,0	6,2	31,4	32,1	18,7	7,8	1,5	0,1	0,0	2,0
2004.	100	0,0	6,2	31,3	32,6	18,6	8,1	1,6	0,1	0,0	1,6
2005.	100	0,0	6,0	30,2	33,4	19,5	7,7	1,6	0,1	0,0	1,5
2006.	100	0,0	6,1	29,3	33,4	20,5	7,5	1,5	0,1	0,0	1,7
2007.	100	0,0	6,0	28,5	33,6	21,1	7,7	1,5	0,1	0,0	1,4
2008.	100	0,0	6,2	27,4	34,6	21,8	7,9	1,6	0,1	0,0	0,5
2009.	100	0,0	5,7	26,2	34,9	22,9	8,2	1,6	0,1	0,0	0,4
2010.	100	0,0	5,3	24,7	34,9	23,8	9,0	1,7	0,1	0,0	0,4
2011.	100	0,0	5,1	23,8	35,2	24,7	9,1	1,6	0,1	0,0	0,4
2012.	100	0,0	4,8	22,8	35,0	25,4	9,7	1,9	0,1	0,0	0,3
2013.	100	0,0	4,5	21,3	34,9	26,8	10,3	1,9	0,1	0,0	0,2

¹⁾ Не располаже се поузданим подацима у периоду ратних дејстава.

¹⁾ We do not dispose of the data for the period of the war

13. Живорођени према старости и години рођења мајке и реду рођења у 2013. години
Live births by order, age and year of birth of the mother in 2013

РЕД РОЂЕЊА / BIRTH ORDER								
СТАРОСТ AGE	ГОДИНА РОЂЕЊА YEAR OF BIRTH	прво First	друго Second	треће Third	четврто Fourth	пето и више Fifth and more	непознато Unknown	укупно Total
12	2001.	0	0	0	0	0	0	0
	2000.	0	0	0	0	0	0	0
13	2000.	0	0	0	0	0	0	0
	1999.	0	0	0	0	0	0	0
14	1999.	1	0	0	0	0	0	1
	1998.	4	0	0	0	0	0	4
15	1998.	6	2	0	0	0	0	8
	1997.	17	2	0	0	0	0	19
16	1997.	26	4	0	0	0	0	30
	1996.	52	3	0	0	0	0	55
17	1996.	102	8	0	0	0	0	110
	1995.	126	12	1	0	0	0	139
18	1995.	176	15	2	0	0	0	193
	1994.	201	20	5	0	0	0	226
19	1994.	258	29	2	1	0	1	291
	1993.	269	34	6	2	0	1	312
20	1993.	333	58	15	1	0	0	407
	1992.	347	82	13	0	0	0	442
21	1992.	401	109	13	1	1	0	525
	1991.	436	147	14	4	1	3	605
22	1991.	463	194	24	3	1	0	685
	1990.	465	193	23	4	1	2	688
23	1990.	424	223	26	11	1	1	686
	1989.	438	242	33	4	4	1	722
24	1989.	504	328	55	4	2	2	895
	1988.	524	302	54	6	2	3	891
25	1988.	556	341	65	19	1	2	984
	1987.	518	380	63	8	6	3	978
26	1987.	548	432	75	11	5	2	1.073
	1986.	550	387	74	15	5	4	1.035
27	1986.	573	419	96	12	2	0	1.102
	1985.	574	470	84	18	3	4	1.153
28	1985.	553	435	98	12	9	5	1.112
	1984.	449	449	100	21	6	5	1.030
29	1984.	490	504	119	15	14	4	1.146
	1983.	416	480	136	34	7	9	1.082
30	1983.	431	481	110	26	13	1	1.062
	1982.	319	441	136	28	13	1	938
31	1982.	371	487	140	24	16	2	1.040
	1981.	314	379	144	32	12	4	885
32	1981.	267	427	153	27	13	4	891
	1980.	224	369	149	28	8	5	783
33	1980.	245	367	148	42	20	1	823
	1979.	188	295	133	35	8	3	662

наставак/ continued

РЕД РОЂЕЊА / BIRTH ORDER								
СТАРОСТ AGE	ГОДИНА РОЂЕЊА YEAR OF BIRTH	прво First	друго Second	треће Third	четврто Fourth	пето и више Fifth and more	непознато Unknown	укупно Total
34	1979.	167	285	126	35	14	7	634
	1978.	128	215	106	42	17	2	510
35	1978.	118	234	125	34	14	2	527
	1977.	118	176	108	34	16	3	455
36	1977.	118	167	91	35	10	0	421
	1976.	82	146	96	29	18	2	373
37	1976.	94	114	88	34	14	5	349
	1975.	59	104	62	18	13	1	257
38	1975.	62	77	68	19	12	1	239
	1974.	46	73	52	19	9	1	200
39	1974.	40	71	43	15	10	2	181
	1973.	42	46	31	11	12	0	142
40	1973.	37	40	29	20	8	0	134
	1972.	22	30	17	5	10	1	85
41	1972.	26	30	23	11	9	1	100
	1971.	22	18	20	12	2	0	74
42	1971.	16	17	10	6	4	0	53
	1970.	13	13	10	4	5	0	45
43	1970.	7	13	4	4	7	0	35
	1969.	10	6	5	3	3	0	27
44	1969.	4	5	1	3	4	0	17
	1968.	1	2	3	3	2	0	11
45	1968.	5	4	3	1	0	0	13
	1967.	1	1	0	0	1	0	3
46	1967.	2	2	2	1	4	0	11
	1966.	5	2	1	0	0	0	8
47	1966.	1	0	0	0	0	0	1
	1965.	0	0	0	0	1	0	1
48	1965.	0	0	0	0	0	0	0
	1964.	0	0	0	0	1	0	1
49	1964.	0	0	0	0	0	0	0
	1963.	0	0	0	0	0	0	0
50 i +	1963. и раније <i>1963 and earlier</i>	2	0	0	0	0	0	2
Непознато <i>Unknown</i>		44	7	5	4	2	0	62
Укупно/ Total		14.451	11.448	3.438	850	396	101	30.684

14. Просјечна старост мајке према реду рођења живорођене дјеце

Average mother's age by birth order of live births

	прво First	друго Second	треће Third	четврто Fourth	пето и више Fifth and more
2004.	24,34	26,92	29,74	31,36	33,34
2005.	24,41	27,80	30,59	32,32	34,02
2006.	24,51	27,92	30,55	32,20	33,79
2007.	24,76	27,93	30,57	32,55	34,12
2008.	24,94	28,15	30,83	32,76	34,08
2009.	25,25	28,33	30,98	32,60	34,05
2010.	25,87	28,91	31,61	33,10	34,02
2011.	26,25	29,10	31,53	33,14	34,52
2012.	26,45	29,26	31,77	33,21	35,03
2013.	26,69	29,48	31,76	33,19	34,52

Граф 6:
Graph 6:

Просјечна старост мајке према реду рођења живорођене дјеце
Average mother age by birth order of livebirths

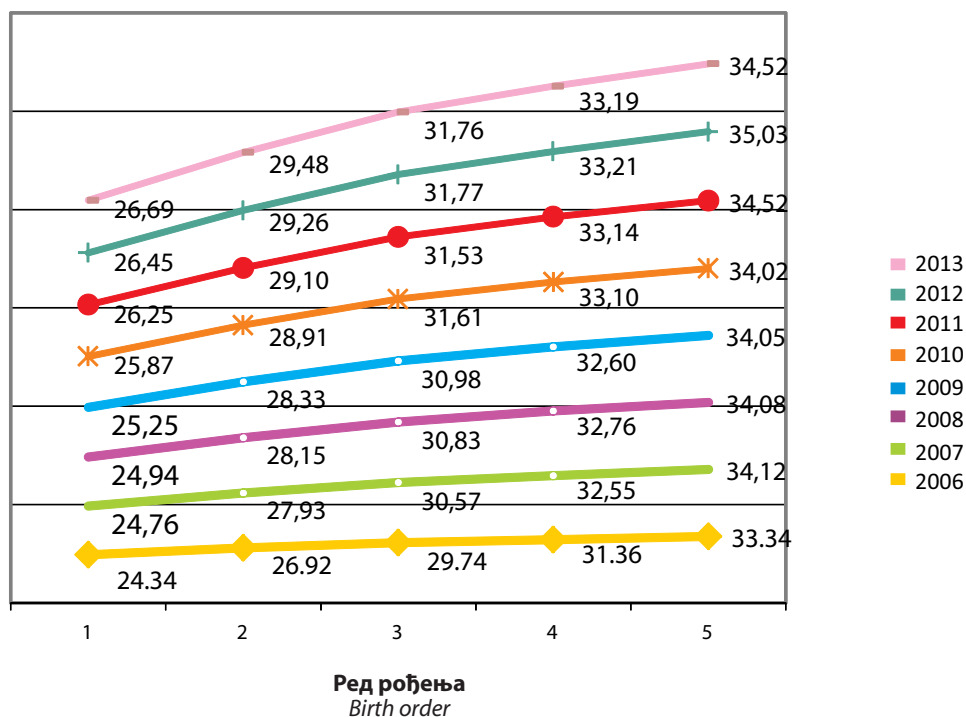

15. Живорођени према полу, старости и години рођења мајке у 2013. години
Live births by sex, age and year of birth of the mother in 2013

СТАРОСТ AGE	ГОДИНА РОЂЕЊА YEAR OF BIRTH	Пол Sex		Укупно Total
		Мушко Male	Женско Female	
12	2001.	0	0	0
	2000.	0	0	0
13	2000.	0	0	0
	1999.	0	0	0
14	1999.	0	1	1
	1998.	4	0	4
15	1998.	3	5	8
	1997.	12	7	19
16	1997.	13	17	30
	1996.	21	34	55
17	1996.	62	48	110
	1995.	62	77	139
18	1995.	100	93	193
	1994.	134	92	226
19	1994.	150	141	291
	1993.	165	147	312
20	1993.	205	202	407
	1992.	238	204	442
21	1992.	271	254	525
	1991.	300	305	605
22	1991.	356	329	685
	1990.	387	301	688
23	1990.	339	347	686
	1989.	364	358	722
24	1989.	465	430	895
	1988.	467	424	891
25	1988.	495	489	984
	1987.	521	457	978
26	1987.	555	518	1.073
	1986.	533	502	1.035
27	1986.	565	537	1.102
	1985.	600	553	1.153
28	1985.	602	510	1.112
	1984.	538	492	1.030
29	1984.	606	540	1.146
	1983.	572	510	1.082
30	1983.	579	483	1.062
	1982.	477	461	938
31	1982.	502	538	1.040
	1981.	467	418	885

наставак/ continued

СТАРОСТ AGE	ГОДИНА РОЂЕЊА YEAR OF BIRTH	Пол Sex		Укупно Total
		Мушко Male	Женско Female	
32	1981.	468	423	891
	1980.	397	386	783
33	1980.	427	396	823
	1979.	309	353	662
34	1979.	318	316	634
	1978.	263	247	510
35	1978.	274	253	527
	1977.	227	228	455
36	1977.	227	194	421
	1976.	185	188	373
37	1976.	178	171	349
	1975.	136	121	257
38	1975.	108	131	239
	1974.	102	98	200
39	1974.	89	92	181
	1973.	68	74	142
40	1973.	63	71	134
	1972.	39	46	85
41	1972.	49	51	100
	1971.	37	37	74
42	1971.	24	29	53
	1970.	19	26	45
43	1970.	14	21	35
	1969.	15	12	27
44	1969.	3	14	17
	1968.	5	6	11
45	1968.	7	6	13
	1967.	3	0	3
46	1967.	7	4	11
	1966.	7	1	8
47	1966.	0	1	1
	1965.	0	1	1
48	1965.	0	0	0
	1964.	1	0	1
49	1964.	0	0	0
	1963.	0	0	0
50 и више	1963. и раније 1963 and earlier	2	0	2
Непознато/ Unknown	9999	34	28	62
Укупно/ Total		15.835	14.849	30.684

16. Стопе фертилитета ¹⁾

Fertility rates ¹⁾

	Укупно Total	Старост мајке Mother's age									Стопа укупног фертилитета ⁶⁾ Total fer.rates ⁶⁾
		испод 15 Under 15	15-19	20-24	25-29	30-34	35-39	40-44	45-49	50 и више 50 and over	
1996. ²⁾	31,2	0,1	30,7	107,6	96,9	59,9	28,4	5,3	0,5	0,0	1,647
1997. ²⁾	32,4	0,1	36,1	122,5	93,1	55,5	23,7	5,4	0,5	0,0	1,684
1998. ²⁾	30,1	0,0	26,2	113,4	91,1	51,4	23,5	5,5	0,5	0,0	1,558
1999. ³⁾	23,7	0,0	19,9	96,8	84,9	47,4	19,0	4,1	0,3	0,0	1,362
2000. ³⁾	19,7	0,0	16,6	89,6	82,7	44,1	18,6	4,0	0,2	0,0	1,300
2001. ³⁾	18,8	0,0	17,4	87,1	79,2	41,1	16,5	3,7	0,3	0,0	1,400
2002. ⁴⁾	18,2	0,1	18,7	83,1	76,1	45,0	18,3	4,1	0,2	0,0	1,200
2003. ⁴⁾	18,0	0,1	17,4	81,5	75,7	46,5	18,2	3,6	0,2	0,0	1,215
2004. ⁴⁾	17,9	0,1	17,2	81,1	76,6	46,0	18,7	3,7	0,2	0,0	1,217
2005. ⁴⁾	17,7	0,0	16,5	77,1	77,4	47,6	17,5	3,7	0,2	0,0	1,200
2006. ⁴⁾	17,4	0,1	16,4	73,4	76,1	49,0	16,8	3,4	0,2	0,0	1,176
2007. ⁵⁾	35,0	0,0	15,2	68,9	83,4	59,5	20,8	3,6	0,3	0,0	1,258
2008. ⁵⁾	35,7	0,1	15,8	66,7	86,7	62,0	21,5	4,0	0,2	0,0	1,285
2009. ⁵⁾	36,1	0,1	14,8	64,5	88,7	66,1	22,6	3,8	0,2	0,0	1,303
2010. ⁵⁾	35,0	0,1	13,5	59,1	85,8	66,5	24,2	3,9	0,2	0,0	1,266
2011. ⁵⁾	33,3	0,1	12,2	54,0	82,3	65,6	23,0	3,7	0,2	0,0	1,205
2012. ⁶⁾	36,8	0,0	12,3	59,0	97,7	70,0	25,8	4,7	0,2	0,0	1,349
2013. ⁶⁾	34,7	0,0	11,0	52,2	91,8	69,7	25,7	4,4	0,3	0,0	1,276

¹⁾ Специфичне стопе фертилитета представљају однос између броја живорођене дјеце од мајке одређене старости према 1000 жена те исте старости.

¹⁾ Fertility rates represent a ratio between a number of live born children by a mother of certain age by 1000 women of the same age

²⁾ За године 1996,1997. и 1998. стопе су рађене на бази пројекције броја становника за БиХ за 1995 коју је урадио Одјел за становништво Уједињених нација, Ревизија 1998.

²⁾ For the years 1996,1997 and 1998 the rates are based on the projections on a number of population in B&H for 1995 prepared by the UN Population Division,Revision 1998

³⁾ За године 1999, 2000. и 2001. стопе су рађене на бази пројекције броја становника за БиХ за 2000 коју је урадио Одјел за становништво Уједињених нација, Ревизија 2000.

³⁾ For the years 1999,2000 and 2001 the rates are based on the projections on a number of population in B&H for 2000 prepared by the UN Population Division,Revision 2000

⁴⁾ За године 2002, 2003, 2004, 2005. и 2006. стопе су рађене на бази процјене броја становника за БиХ за 2002. која је урађена у Агенцији за статистику БиХ.

⁴⁾ For years 2002, 2003, 2004, 2005 and 2006 the rates are based on the estimate of a number of population in B&H for 2002 prepared by Agency for statistics of B&H

⁵⁾ За године 2007, 2008, 2009, 2010. и 2011. стопе су рађене на бази старосне и полне структуре из Анкете о потрошњи домаћинства из 2007. године примијењене на процијењени број становника БиХ из овог билтена.

⁵⁾ For the years 2007, 2008, 2009, 2010 and 2011 the rates are based on the estimate on age and sex structure from Household Budget Survey in B&H 2007 applied to the total number of population from this Bulletin

⁶⁾ За 2012. и 2013. стопе су рађене на бази старосне и полне структуре из Анкете о потрошњи домаћинства из 2012. године примијењене на процијењени број становника БиХ из овог билтена.

⁶⁾ For the year 2012 and 2013 the rates are based on the estimate on age and sex structure from Household Budget Survey in B&H 2012 applied to the total number of population from this Bulletin

⁷⁾ Стопа укупног фертилитета представља укупан број живорођене дјеце на једну жену.

⁷⁾ Total fertility rate represents the total number of live births by a female

Граф 7:
Graph 7:

Специфичне стопе фертилитета
Age - specific fertility rates

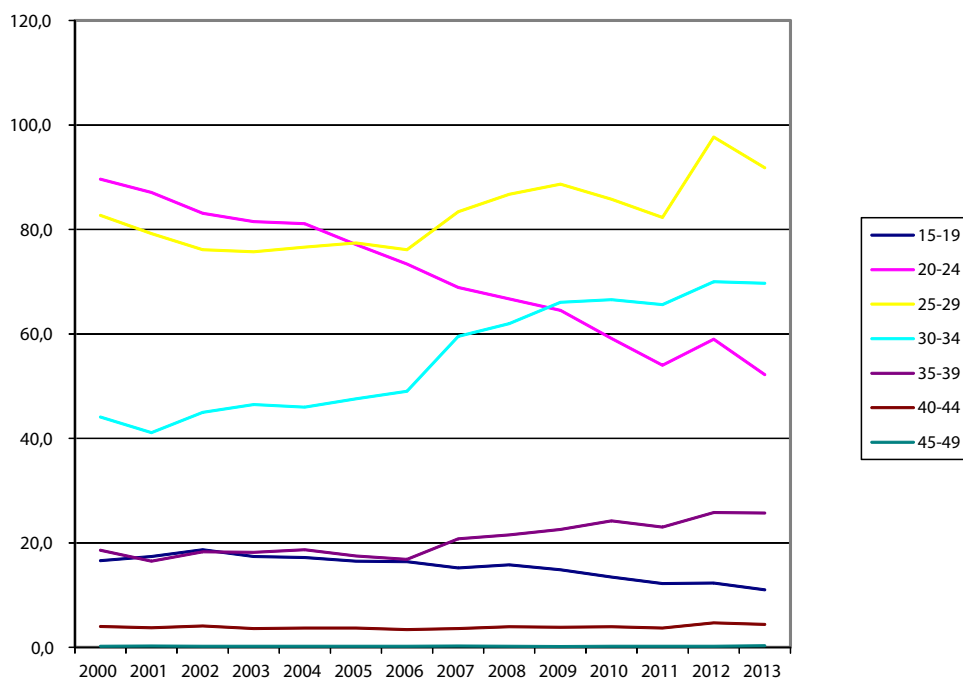

17. Живорођени према реду рођења
Live births by order

Година Year	Ред рођења Birth order						
	Укупно Total	прво First	друго Second	треће Third	четврто Fourth	пето и више Fifth and more	непознато Unknown
1996.	46.594	18.991	16.662	7.025	1.753	978	1.185
1997.	48.397	20.667	16.775	6.400	1.534	813	2.208
1998.	45.007	19.117	15.406	5.606	1.476	738	2.664
1999.	42.464	18.487	14.549	5.443	1.413	840	1.732
2000.	39.563	17.113	13.785	5.133	1.372	767	1.393
2001.	37.717	16.895	13.068	4.530	1.273	699	1.252
2002.	35.587	16.049	12.536	4.292	1.195	617	898
2003.	35.234	16.003	12.367	4.129	1.199	598	938
2004.	35.151	16.670	11.962	4.070	1.112	564	773
2005.	34.627	16.582	11.813	3.976	1.069	529	658
2006.	34.033	16.392	11.715	3.765	936	470	755
2007.	33.835	16.252	11.632	3.817	926	467	741
2008.	34.176	16.784	12.059	3.719	952	456	206
2009.	34.550	16.740	12.374	3.938	944	419	135
2010.	33.528	15.918	12.065	3.859	970	504	212
2011.	31.811	15.147	11.725	3.524	865	463	87
2012.	32.547	15.287	12.048	3.789	890	468	65
2013.	30.684	14.451	11.448	3.438	850	396	101

18. Структура живорођених према реду рођења (%)

Distribution of live births by order

Година <i>Year</i>	Ред рођења <i>Birth order</i>						
	Укупно <i>Total</i>	прво <i>First</i>	друго <i>Second</i>	треће <i>Third</i>	четврто <i>Fourth</i>	пето и више <i>Fifth and more</i>	непознато <i>Unknown</i>
1996.	100	40,8	35,8	15,1	3,8	1,2	2,5
1997.	100	42,7	34,7	13,2	3,2	1,0	4,6
1998.	100	42,5	34,2	12,5	3,3	0,9	5,9
1999.	100	43,5	34,3	12,8	3,3	2,0	4,1
2000.	100	43,3	34,8	13,0	3,5	1,9	3,5
2001.	100	44,8	34,6	12,0	3,4	1,9	3,3
2002.	100	45,1	35,2	12,1	3,4	1,7	2,5
2003.	100	45,4	35,1	11,7	3,4	1,7	2,7
2004.	100	47,4	34,0	11,6	3,2	1,6	2,2
2005.	100	47,9	34,1	11,5	3,1	1,5	1,9
2006.	100	48,2	34,4	11,1	2,8	1,4	2,2
2007.	100	48,0	34,4	11,3	2,7	1,4	2,2
2008.	100	49,1	35,3	10,9	2,8	1,3	0,6
2009.	100	48,5	35,8	11,4	2,7	1,2	0,4
2010.	100	47,5	36,0	11,5	2,9	1,5	0,6
2011.	100	47,6	36,9	11,1	2,7	1,4	0,3
2012.	100	47,0	37,0	11,7	2,7	1,4	0,2
2013.	100	47,1	37,3	11,2	2,8	1,3	0,3

Граф 8:
Graph 8:

Структура живорођених према реду рођења (%)

Distribution of live births by order (%)

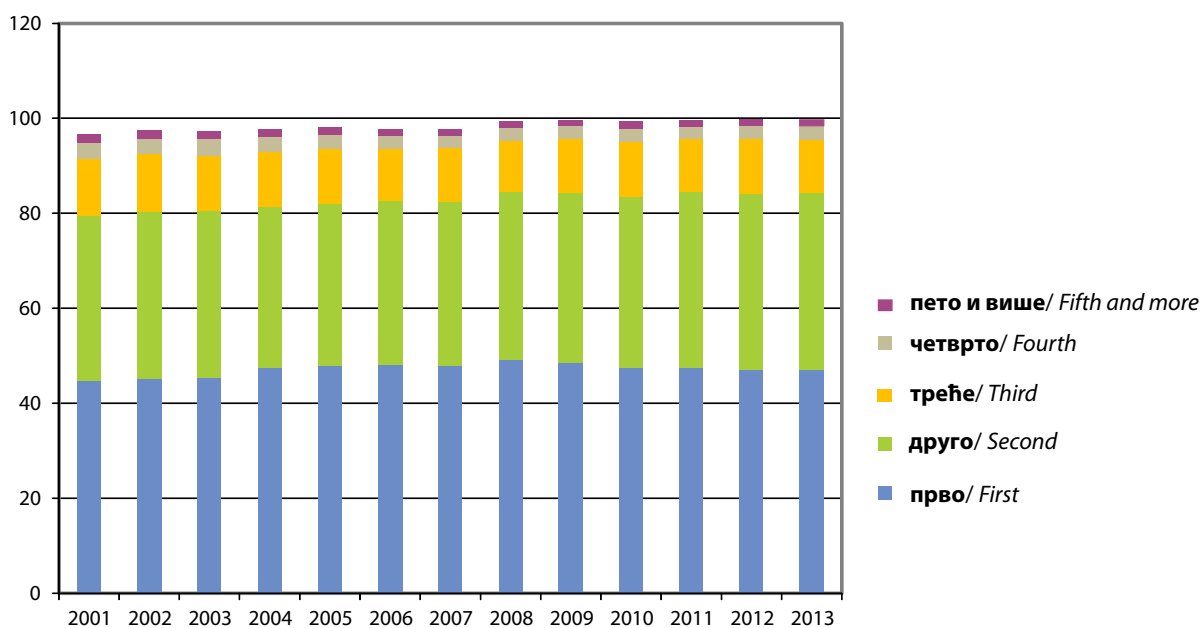

19. Живорођени према брачном статусу, старости и години рођења мајке у 2013. години
Live births by marital status, age and year of birth of the mother in 2013

СТАРОСТ AGE	ГОДИНА РОЂЕЊА YEAR OF BIRTH	БРАЧНИ СТАТУС/ MARITAL STATUS			
		У браку Legitimate	Ван брака Illegitimate	Непознато Unknown	Укупно Total
12	2001.	0	0	0	0
	2000.	0	0	0	0
13	2000.	0	0	0	0
	1999.	0	0	0	0
14	1999.	0	1	0	1
	1998.	0	4	0	4
15	1998.	0	8	0	8
	1997.	1	18	0	19
16	1997.	4	26	0	30
	1996.	8	47	0	55
17	1996.	37	73	0	110
	1995.	42	97	0	139
18	1995.	113	80	0	193
	1994.	152	74	0	226
19	1994.	220	71	0	291
	1993.	241	71	0	312
20	1993.	318	89	0	407
	1992.	358	84	0	442
21	1992.	438	87	0	525
	1991.	514	89	2	605
22	1991.	600	85	0	685
	1990.	578	108	2	688
23	1990.	607	78	1	686
	1989.	628	93	1	722
24	1989.	788	106	1	895
	1988.	809	81	1	891
25	1988.	888	96	0	984
	1987.	878	100	0	978
26	1987.	992	81	0	1.073
	1986.	954	79	2	1.035
27	1986.	1.030	72	0	1.102
	1985.	1.077	76	0	1.153
28	1985.	1.024	88	0	1.112
	1984.	952	77	1	1.030
29	1984.	1.062	81	3	1.146
	1983.	1.011	65	6	1.082
30	1983.	968	93	1	1.062
	1982.	862	76	0	938
31	1982.	941	99	0	1.040
	1981.	804	78	3	885
32	1981.	811	79	1	891
	1980.	708	74	1	783

наставак/ continued

СТАРОСТ AGE	ГОДИНА РОЂЕЊА YEAR OF BIRTH	БРАЧНИ СТАТУС/ MARITAL STATUS			
		У браку Legitimate	Ван брака Illegitimate	Непознато Unknown	Укупно Total
33	1980.	741	81	1	823
	1979.	595	65	2	662
34	1979.	564	66	4	634
	1978.	456	54	0	510
35	1978.	474	53	0	527
	1977.	410	44	1	455
36	1977.	362	59	0	421
	1976.	328	45	0	373
37	1976.	311	36	2	349
	1975.	227	29	1	257
38	1975.	204	35	0	239
	1974.	169	30	1	200
39	1974.	152	29	0	181
	1973.	119	23	0	142
40	1973.	114	20	0	134
	1972.	74	10	1	85
41	1972.	86	13	1	100
	1971.	62	12	0	74
42	1971.	41	12	0	53
	1970.	31	14	0	45
43	1970.	28	7	0	35
	1969.	22	5	0	27
44	1969.	16	1	0	17
	1968.	9	2	0	11
45	1968.	10	3	0	13
	1967.	3	0	0	3
46	1967.	9	2	0	11
	1966.	7	1	0	8
47	1966.	0	1	0	1
	1965.	1	0	0	1
48	1965.	0	0	0	0
	1964.	1	0	0	1
49	1964.	0	0	0	0
	1963.	0	0	0	0
50 и више	1963. и раније 1963 and earlier	2	0	0	2
Непознато/ Unknown	9999	35	27	0	62
Укупно Total		27.081	3.563	40	30.684

20. Живорођени према школској спреми мајке и оца у 2013. години
Live births by educational attainment of mother and father in 2013

Школска спрема мајке <i>Educational attainment of mother</i>	Школска спрема оца <i>Educational attainment of father</i>							Укупно <i>Total</i>	
	Без школе <i>Without education</i>	Непотпуна основна школа <i>Incomplete basic school</i>	Основна школа <i>Basic school</i>	Средња школа <i>Secondary school</i>	Виша школа <i>Non-university high school</i>	Висока школа <i>University degree</i>	Магистериј <i>Master degree</i>		Докторат <i>Doctorate</i>
Укупно <i>Total</i>	158	200	2.302	20.759	965	4.009	293	60	1.938
Без школе <i>Without education</i>	93	19	18	26	0	4	0	0	54
Непотпуна основна школа <i>Incomplete basic school</i>	9	87	107	107	2	0	0	0	49
Основна школа <i>Basic school</i>	17	58	1.205	2.035	24	22	0	0	318
Средња школа <i>Secondary school</i>	25	34	927	14.949	395	1.140	60	7	757
Виша школа <i>Non-university high school</i>	2	0	18	879	255	203	26	7	19
Висока школа <i>University degree</i>	7	0	22	2.575	243	2.475	139	31	173
Магистериј <i>Master degree</i>	0	0	0	126	38	155	63	11	6
Докторат <i>Doctorate</i>	0	0	0	9	5	8	5	4	0
Непознато <i>Unknown</i>	5	2	5	53	3	2	0	0	562

21. Живорођени према мјесецу и дану рођења у 2013. години
Live births by month and day in 2013

ДАН/ DAY	МЈЕСЕЦ/ MONTH												TOTAL
	M1	M2	M3	M4	M5	M6	M7	M8	M9	M10	M11	M12	
Д1	100	96	93	73	50	64	88	82	57	101	103	73	980
Д2	66	64	77	90	57	57	83	88	96	106	53	74	911
Д3	104	80	57	70	77	103	93	84	91	96	72	89	1.016
Д4	95	87	96	78	57	85	89	85	97	92	100	86	1.047
Д5	75	84	104	85	68	94	107	103	84	86	87	91	1.068
Д6	65	96	75	57	75	96	80	104	103	69	96	87	1.003
Д7	80	105	103	61	81	103	85	108	74	109	88	65	1.062
Д8	84	79	95	70	98	85	81	101	62	110	98	65	1.028
Д9	78	75	58	84	77	63	81	96	98	86	61	91	948
Д10	95	63	54	94	86	82	105	76	100	88	49	88	980
Д11	100	73	76	79	62	70	82	55	98	113	87	73	968
Д12	90	98	92	68	63	88	108	93	81	77	94	82	1.034
Д13	59	91	80	45	77	81	68	89	105	62	86	88	931
Д14	92	84	94	62	96	88	71	94	76	91	84	59	991
Д15	98	80	94	88	97	74	87	103	79	80	88	65	1.033
Д16	98	51	60	74	96	69	82	107	92	83	70	78	960
Д17	94	60	74	79	86	85	99	89	102	96	67	106	1.037
Д18	72	96	62	78	67	90	107	76	119	114	78	67	1.026
Д19	85	92	94	79	60	81	99	99	105	78	106	91	1.069
Д20	67	95	78	56	78	103	79	97	111	83	85	71	1.003
Д21	84	98	102	51	97	115	64	105	72	113	79	70	1.050
Д22	88	82	88	79	93	69	89	98	85	101	98	61	1.031
Д23	85	70	57	82	86	62	89	86	92	81	54	85	929
Д24	78	79	57	75	80	88	94	77	101	82	54	90	955
Д25	91	83	91	75	64	106	99	87	118	93	66	96	1.069
Д26	62	85	69	84	78	99	84	90	125	79	86	95	1.036
Д27	57	77	102	74	101	106	78	106	114	67	79	103	1.064
Д28	88	94	89	56	91	97	76	105	59	89	92	60	996
Д29	97		76	71	90	87	93	92	85	80	112	51	934
Д30	82		61	92	98	62	96	103	117	96	57	77	941
Д31	94		55		89		114	72		100		60	584
Укупно/ Total	2.603	2.317	2.463	2.209	2.475	2.552	2.750	2.850	2.798	2.801	2.429	2.437	30.684

22. Мртворођени према полу и стопе мртворођених

Stillbirths by sex, stillbirths rates

Година <i>Year</i>	Укупно <i>Total</i>	женски <i>Females</i>	мушки <i>Males</i>	Мртворођени на 1000 живорођених <i>Stillbirths per 1000 live births</i>
2001.	193	95	98	5,1
2002.	138	61	77	3,9
2003.	150	59	91	4,3
2004.	168	74	94	4,8
2005.	147	62	85	4,2
2006.	137	54	83	4,0
2007.	174	76	98	5,1
2008.	171	69	102	5,0
2009.	136	56	80	3,9
2010.	143	60	83	4,3
2011.	118	61	57	3,7
2012.	120	56	64	3,7
2013.	102	57	45	3,3

Граф 9:
Graph 9:

Мртворођена дјеца према полу
Stillbirths children by sex

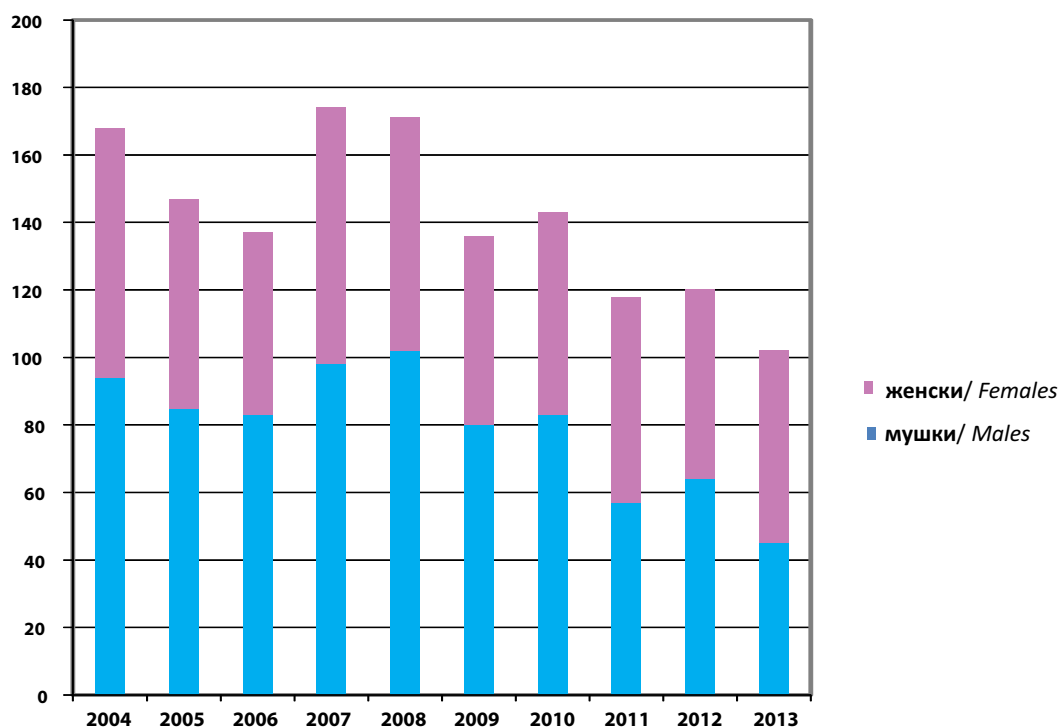

Граф 10:
Graph 10:

Стопе мртворођених
Stillbirths rates

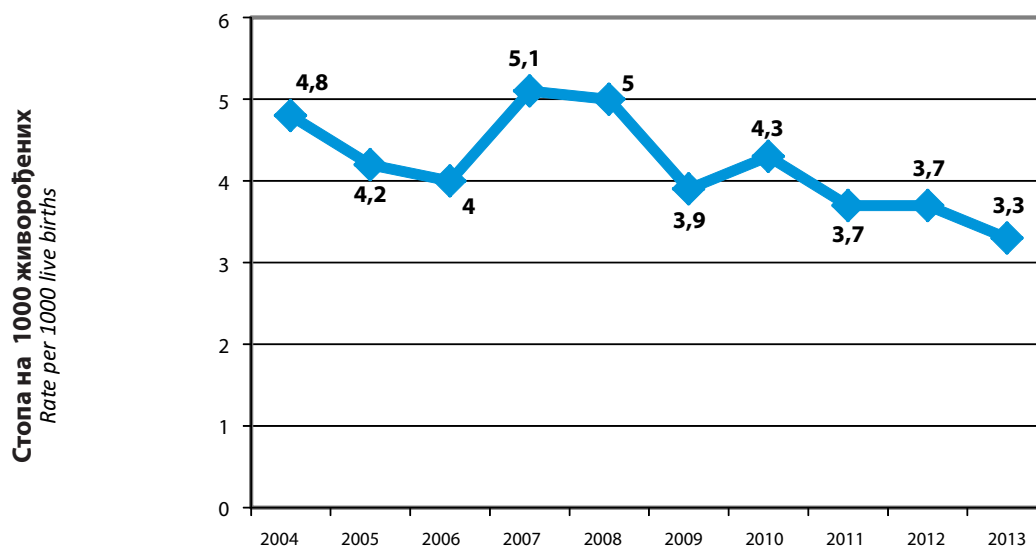

23. Мртворођени према старости мајке и реду рођења мртворођене дјеце у 2013. години
Stillbirths by age of mother and total birth order in 2013

Ред рођења Total birth order	Свега Total	Старост мајке Age of mother (years)								
		испод 15 Under 15	15 - 19	20 - 24	25 - 29	30 - 34	35 - 39	40 - 44	45 и више 45 and more	непознато Unknown
Укупно / Total	102	0	6	21	30	27	14	3	0	1
Прво / First	50	0	5	14	15	10	4	2	0	0
Друго / Second	34	0	1	5	11	9	7	1	0	0
Треће / Third	10	0	0	2	2	4	1	0	0	1
Четврто и више / Fourth and more	8	0	0	0	2	4	2	0	0	0
Непознато Unknown	0	0	0	0	0	0	0	0	0	0

24. Умрли према полу, мјесту смрти и лијечењу

Death, grouped according to sex, where death occurred and whether deceased received medical treatment

	Укупно Total	Женски Females	Мушки Males	Мјесто смрти Place of death		% умрлих у здравственој установи Percentage of deaths in medical facility	Лијечење Medical treatment			% лијечених Percentage receiving treatment
				Здравствена установа Medical facility	Друго мјесто Other place		Лијечени Received treatment	Нису лијечени Did not receive treatment	Непознато Unknow	
1992-1995. ¹⁾
1996.	25.152	11.200	13.952	10.218	14.934	40	21.548	3.604	...	85
1997.	27.875	12.691	15.184	11.519	16.356	41	24.182	3.693	...	86
1998.	28.679	13.376	15.303	13.084	15.595	45	25.406	3.273	...	88
1999.	28.637	13.476	15.161	13.503	15.134	47	25.562	3.075	...	89
2000.	30.482	14.424	16.058	13.489	16.993	44	26.743	3.739	...	87
2001.	30.325	14.123	16.202	11.915	18.410	39	26.618	3.707	...	87
2002.	30.155	14.508	15.647	11.488	18.647	38	26.546	3.589	...	88
2003.	31.757	15.167	16.590	12.210	19.547	38	27.912	3.845	...	87
2004.	32.616	15.836	16.780	12.886	19.730	39	29.759	2.857	...	91
2005.	34.402	16.384	18.018	13.933	20.469	40	31.753	2.649	...	92
2006.	33.221	15.913	17.308	13.636	19.585	41	29.612	3.609	...	89
2007.	35.044	16.890	18.154	14.713	20.331	42	31.405	3.639	...	89
2008.	34.026	16.339	17.687	14.890	19.136	43	31.140	2.886	...	91
2009.	34.904	17.020	17.884	15.519	19.385	44	31.975	2.929	...	91
2010.	35.118	17.218	17.900	15.922	19.196	45	32.508	2.610	..	92
2011.	35.028	17.063	17.965	16.676	18.352	47	31.905	2.472	651	91
2012.	35.817	17.381	18.436	17.260	18.557	48	32.958	2.055	804	92
2013.	35.662	17.445	18.217	18.619	17.043	52	32.554	2.268	840	91

¹⁾ Не располаже се поузданим подацима у периоду ратних дејстава.

¹⁾ We do not dispose of the data for the period of the war

25. Умрли према старости и полу

Deaths by age and sex

	Укупно Total	0-4	5-9	10-14	15-19	20-24	25-29	30-34	35-39	40-44	45-49	50-54	55-59	60-64	65-69	70-74	75-79	80-84	85 и више 85 and more	Непознато Unknown	
2007.																					
свега All	35.044	268	43	29	101	149	178	209	285	538	1.012	1.762	2.098	2.437	4.588	6.389	6.937	4.838	3.145	38	
женски Females	16.890	118	22	12	26	41	43	70	87	193	329	566	697	915	1.914	2.938	3.688	3.064	2.147	20	
мушки Males	18.154	150	21	17	75	108	135	139	198	345	683	1.196	1.401	1.522	2.674	3.451	3.249	1.774	998	18	
2008.																					
свега All	34.026	269	28	52	98	158	169	187	268	469	947	1.497	2.090	2.262	3.968	6.203	6.795	5.132	3.399	35	
женски Females	16.339	116	8	19	25	35	31	55	88	149	327	450	723	780	1.620	2.878	3.593	3.089	2.340	13	
мушки Males	17.687	153	20	33	73	123	138	132	180	320	620	1.047	1.367	1.482	2.348	3.325	3.202	2.043	1.059	22	
2009.																					
свега All	34.904	255	21	24	65	143	154	190	244	473	910	1.492	2.161	2.440	3.787	6.145	6.876	5.643	3.851	30	
женски Females	17.020	120	6	9	23	38	42	63	73	157	320	466	700	841	1.659	2.846	3.607	3.420	2.620	10	
мушки Males	17.884	135	15	15	42	105	112	127	171	316	590	1.026	1.461	1.599	2.128	3.299	3.269	2.223	1.231	20	
2010.																					
свега All	35.118	252	28	27	84	120	165	160	254	432	844	1.465	2.141	2.610	3.390	6.045	6.948	6.006	4.119	28	
женски Females	17.218	109	9	13	26	28	35	51	74	167	291	485	712	963	1.358	2.846	3.604	3.566	2.865	16	
мушки Males	17.900	143	19	14	58	92	130	109	180	265	553	980	1.429	1.647	2.032	3.199	3.344	2.440	1.254	12	
2011.																					
свега All	35.028	211	15	20	81	105	124	172	247	428	799	1.410	2.209	2.655	3.019	5.694	7.230	6.278	4.296	35	
женски Females	17.063	83	4	6	26	23	41	53	80	143	263	480	702	927	1.232	2.626	3.763	3.593	2.995	23	
мушки Males	17.965	128	11	14	55	82	83	119	167	285	536	930	1.507	1.728	1.787	3.068	3.467	2.685	1.301	12	
2012.																					
свега All	35.817	200	19	36	80	129	129	156	228	385	732	1.395	2.157	2.706	3.084	5.478	7.388	6.624	4.858	33	
женски Females	17.381	71	3	12	30	29	33	53	94	119	248	463	714	928	1.226	2.493	3.791	3.756	3.303	15	
мушки Males	18.436	129	16	24	50	100	96	103	134	266	484	932	1.443	1.778	1.858	2.985	3.597	2.868	1.555	18	
2013.																					
свега All	35.662	215	18	31	83	100	130	179	241	368	734	1.412	2.128	2.871	3.086	4.967	7.178	6.657	5.242	22	
женски Females	17.445	88	8	11	23	18	33	53	85	119	265	486	685	1.053	1.227	2.240	3.730	3.825	3.486	10	
мушки Males	18.217	127	10	20	60	82	97	126	156	249	469	926	1.443	1.818	1.859	2.727	3.448	2.832	1.756	12	

26. Просјечна старост умрлих лица
Average age of deaths

Просјечна старост умрлих лица Average age of deaths	укупно Total	женски Females	мушки Males
1999.	66,6	69,5	64,0
2000.	66,8	69,7	64,2
2001.	67,2	70,2	64,6
2002.	67,8	70,7	65,0
2003.	68,4	71,2	65,8
2004.	68,9	71,7	66,3
2005.	69,3	72,2	66,8
2006.	69,4	72,2	66,8
2007.	69,6	72,5	66,9
2008.	70,2	73,3	67,4
2009.	70,8	73,6	68,1
2010.	71,6	74,5	68,9
2011.	72,1	75,0	69,4
2012.	72,5	75,3	69,8
2013.	72,7	75,5	70,0

Граф 11:
Graph 11:

Просјечна старост умрлих лица
Average age of deaths

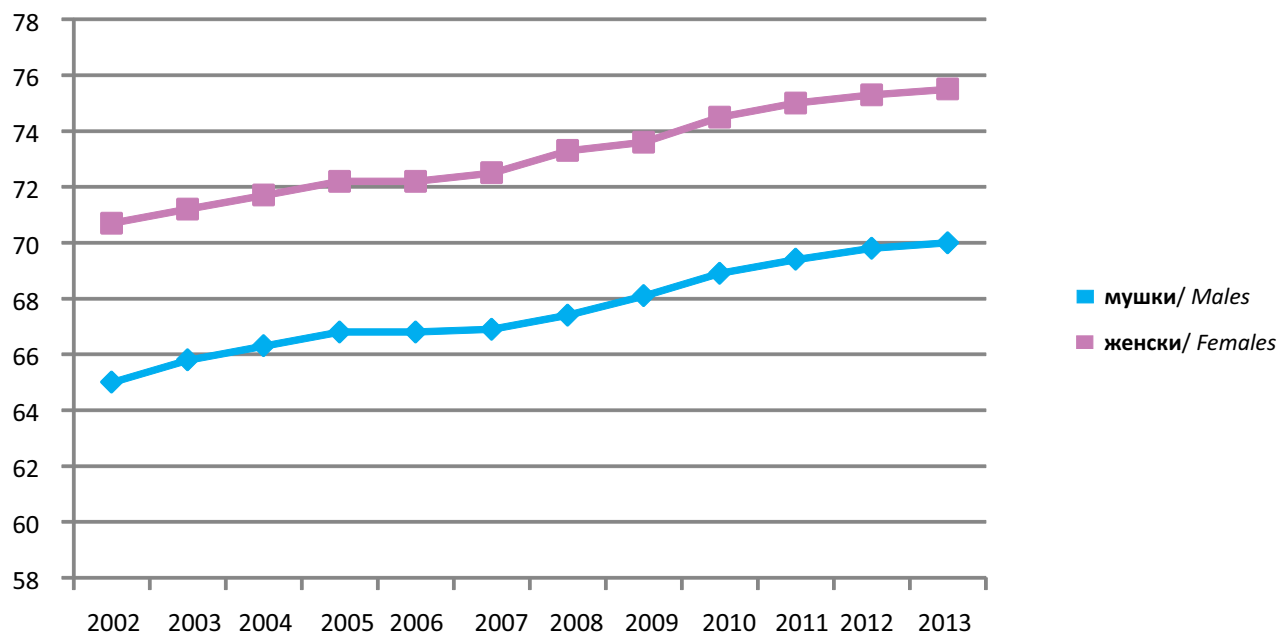

27. Умрли према полу, старости и години рођења у 2013. години
Deaths by sex, age and year of birth in 2013

Старост Age	Година рођења Year of birth	ПОЛ / SEX		Укупно Total
		женски/Females	мушки / Males	
0	2013.	65	95	160
	2012.	7	14	21
1	2012.	3	0	3
	2011.	2	5	7
2	2011.	2	0	2
	2010.	5	2	7
3	2010.	1	5	6
	2009.	0	2	2
4	2009.	0	3	3
	2008.	3	1	4
5	2008.	0	1	1
	2007.	1	3	4
6	2007.	1	0	1
	2006.	0	0	0
7	2006.	1	0	1
	2005.	2	2	4
8	2005.	0	0	0
	2004.	0	0	0
9	2004.	1	2	3
	2003.	2	2	4
10	2003.	0	2	2
	2002.	2	0	2
11	2002.	2	1	3
	2001.	0	2	2
12	2001.	0	3	3
	2000.	0	2	2
13	2000.	3	3	6
	1999.	1	3	4
14	1999.	1	2	3
	1998.	2	2	4
15	1998.	0	2	2
	1997.	1	6	7
16	1997.	7	3	10
	1996.	0	3	3
17	1996.	1	1	2
	1995.	2	4	6
18	1995.	5	13	18
	1994.	1	5	6
19	1994.	2	15	17
	1993.	4	8	12
20	1993.	4	6	10
	1992.	1	7	8
21	1992.	0	7	7
	1991.	3	10	13
22	1991.	2	9	11
	1990.	2	6	8
23	1990.	1	13	14
	1989.	0	13	13
24	1989.	3	5	8
	1988.	2	6	8

наставак/ continued

Старост Age	Година рођења Year of birth	ПОЛ / SEX		Укупно Total
		женски/Females	мушки / Males	
25	1988.	0	10	10
	1987.	3	5	8
26	1987.	4	9	13
	1986.	1	10	11
27	1986.	5	10	15
	1985.	3	13	16
28	1985.	5	7	12
	1984.	4	15	19
29	1984.	2	10	12
	1983.	6	8	14
30	1983.	8	11	19
	1982.	4	8	12
31	1982.	8	20	28
	1981.	3	13	16
32	1981.	7	11	18
	1980.	5	14	19
33	1980.	3	15	18
	1979.	6	10	16
34	1979.	4	12	16
	1978.	5	12	17
35	1978.	5	10	15
	1977.	10	10	20
36	1977.	8	16	24
	1976.	7	18	25
37	1976.	8	16	24
	1975.	5	14	19
38	1975.	16	13	29
	1974.	11	23	34
39	1974.	7	23	30
	1973.	8	13	21
40	1973.	11	12	23
	1972.	10	20	30
41	1972.	12	32	44
	1971.	10	26	36
42	1971.	16	26	42
	1970.	11	18	29
43	1970.	14	28	42
	1969.	15	20	35
44	1969.	8	37	45
	1968.	12	30	42
45	1968.	26	36	62
	1967.	16	34	50
46	1967.	29	43	72
	1966.	20	34	54

наставак/ continued

Старост Age	Година рођења Year of birth	ПОЛ / SEX		Укупно Total
		женски/Females	мушки / Males	
47	1966.	18	53	71
	1965.	23	51	74
48	1965.	28	61	89
	1964.	25	44	69
49	1964.	32	64	96
	1963.	48	49	97
50	1963.	44	69	113
	1962.	34	77	111
51	1962.	49	82	131
	1961.	46	84	130
52	1961.	49	92	141
	1960.	54	79	133
53	1960.	60	109	169
	1959.	39	105	144
54	1959.	54	123	177
	1958.	57	106	163
55	1958.	67	111	178
	1957.	53	99	152
56	1957.	55	143	198
	1956.	47	121	168
57	1956.	74	181	255
	1955.	76	148	224
58	1955.	79	175	254
	1954.	86	155	241
59	1954.	80	172	252
	1953.	68	138	206
60	1953.	92	166	258
	1952.	111	177	288
61	1952.	103	181	284
	1951.	87	165	252
62	1951.	95	173	268
	1950.	94	171	265
63	1950.	116	215	331
	1949.	108	169	277
64	1949.	122	205	327
	1948.	125	196	321
65	1948.	123	231	354
	1947.	110	179	289
66	1947.	121	200	321
	1946.	104	195	299
67	1946.	113	190	303
	1945.	95	147	242
68	1945.	117	181	298
	1944.	106	165	271
69	1944.	179	188	367
	1943.	159	183	342
70	1943.	138	238	376
	1942.	158	210	368

наставак/ continued

Старост Age	Година рођења Year of birth	ПОЛ / SEX		Укупно Total
		женски/Females	мушки / Males	
71	1942.	201	240	441
	1941.	203	220	423
72	1941.	234	313	547
	1940.	204	290	494
73	1940.	275	311	586
	1939.	274	241	515
74	1939.	280	352	632
	1938.	273	312	585
75	1938.	362	371	733
	1937.	334	309	643
76	1937.	347	376	723
	1936.	365	338	703
77	1936.	373	366	739
	1935.	341	325	666
78	1935.	404	362	766
	1934.	380	319	699
79	1934.	411	373	784
	1933.	413	309	722
80	1933.	439	283	722
	1932.	362	270	632
81	1932.	472	364	836
	1931.	390	262	652
82	1931.	346	282	628
	1930.	389	305	694
83	1930.	386	288	674
	1929.	349	267	616
84	1929.	358	281	639
	1928.	334	230	564
85	1928.	362	282	644
	1927.	318	165	483
86	1927.	290	176	466
	1926.	277	127	404
87	1926.	257	131	388
	1925.	247	124	371
88	1925.	227	91	318
	1924.	180	93	273
89	1924.	177	81	258
	1923.	137	59	196
90	1923.	148	70	218
	1922.	125	57	182
91	1922.	121	56	177
	1921.	101	29	130
92	1921.	73	43	116
	1920.	83	32	115

наставак/ continued

Старост Age	Година рођења Year of birth	ПОЛ / SEX		Укупно Total
		женски/Females	мушки / Males	
93	1920.	74	24	98
	1919.	72	32	104
94	1919.	40	13	53
	1918.	25	9	34
95	1918.	26	8	34
	1917.	9	12	21
96	1917.	18	4	22
	1916.	16	3	19
97	1916.	9	4	13
	1915.	8	3	11
98	1915.	6	3	9
	1914.	11	8	19
99	1914.	8	5	13
	1913.	9	4	13
100	1913.	10	1	11
	1912.	6	3	9
101	1912.	6	0	6
	1911.	2	1	3
102	1911.	0	0	0
	1910.	2	0	2
103	1910.	3	0	3
	1909.	0	1	1
104	1909.	1	1	2
	1908.	0	0	0
105	1908.	0	0	0
	1907.	1	0	1
106	1907.	1	0	1
	1906.	0	1	1
107	1906.	0	0	0
	1905.	0	0	0
108	1905.	0	0	0
	1904.	0	0	0
109	1904.	0	0	0
	1903.	0	0	0
110	1903. и раније <i>and earlier</i>	0	0	0
Непознато <i>Unknown</i>	9999	10	12	22
УКУПНО <i>TOTAL</i>		17.445	18.217	35.662

28. Умрли према узроку смрти и полу према старости у 2013. години
Deaths by cause of death and sex by age in 2013

УЗРОК СМРТИ CAUSE OF DEATH	УКУПНО TOTAL	До 1 године To 1 year	1-4	5-9	10-14	15-19	20-24	25-29	30-34	35-39	40-44	45-49	50-54	55-59	60-64	65-69	70-74	75-79	80-84	85 и више 85 and more	Непознато Unknown	
УКУПНО TOTAL																						
свега/all	35.662	181	34	18	31	83	100	130	179	241	368	734	1.412	2.128	2.871	3.086	4.967	7.178	6.657	5.242	22	
женски/Females	17.445	72	16	8	11	23	18	33	53	85	119	265	486	685	1.053	1.227	2.240	3.730	3.825	3.486	10	
мушки/Males	18.217	109	18	10	20	60	82	97	126	156	249	469	926	1.443	1.818	1.859	2.727	3.448	2.832	1.756	12	
Одређене инфективне и паразитне болести <i>Infectious and parasitic diseases</i>																						
(A00-B99)																						
свега/all	268	9	1	2	1	0	0	1	7	1	4	12	15	15	12	34	35	59	37	23	0	
женски/Females	103	1	1	1	1	0	0	0	2	0	0	4	2	5	3	9	11	28	21	14	0	
мушки/Males	165	8	0	1	0	0	0	1	5	1	4	8	13	10	9	25	24	31	16	9	0	
Неоплазме <i>Neoplasms</i>																						
(C00-C97,D00-D48)																						
свега/all	7.506	1	6	3	8	9	14	21	37	60	110	229	552	816	1.046	939	1.189	1.266	798	401	1	
женски/Females	3.122	0	3	2	5	4	1	9	19	29	48	119	252	296	392	355	467	541	381	199	0	
мушки/Males	4.384	1	3	1	3	5	13	12	18	31	62	110	300	520	654	584	722	725	417	202	1	
Болести крви и крвотворних органа и одређени поремећаји имуног система <i>Diseases of the blood and blood-forming organs, disorders involving the immune mechanism</i>																						
(D50-D89)																						
свега/all	50	0	1	0	1	0	0	0	1	2	3	0	3	2	4	2	5	4	13	9	0	
женски/Females	30	0	1	0	0	0	0	0	1	1	0	0	2	2	2	1	3	3	8	6	0	
мушки/Males	20	0	0	0	1	0	0	0	0	1	3	0	1	0	2	1	2	1	5	3	0	
Ендокрина и метаболчка обољења са поремећајима у исхрани <i>Endocrine metabolic and nutritional diseases</i>																						
(E00-E90)																						
свега/all	1.970	3	1	0	0	0	0	3	2	10	14	21	47	84	149	222	362	513	378	161	0	
женски/Females	1.150	1	1	0	0	0	0	3	1	6	3	7	16	26	65	125	204	315	262	115	0	
мушки/Males	820	2	0	0	0	0	0	0	1	4	11	14	31	58	84	97	158	198	116	46	0	
Ментални поремећаји и поремећаји понашања <i>Mental and behavioural disorders</i>																						
(F00-F99)																						
свега/all	192	0	0	0	0	1	0	2	2	0	2	9	17	13	20	10	22	32	34	28	0	
женски/Females	91	0	0	0	0	0	0	1	0	0	1	1	4	4	5	5	12	17	22	19	0	
мушки/Males	101	0	0	0	0	1	0	1	2	0	1	8	13	9	15	5	10	15	12	9	0	
Обољења нервног система <i>Diseases of the nervous system</i>																						
(G00-G99)																						
свега/all	382	1	3	2	0	9	7	6	7	3	8	13	10	16	28	39	51	63	73	43	0	
женски/Females	184	1	0	1	0	3	1	4	3	1	4	5	4	2	9	19	23	34	43	27	0	
мушки/Males	198	0	3	1	0	6	6	2	4	2	4	8	6	14	19	20	28	29	30	16	0	

наставак/ continued

УЗРОК СМРТИ CAUSE OF DEATH	УКУПНО TOTAL	до 1 године To 1 year	1-4	5-9	10-14	15-19	20-24	25-29	30-34	35-39	40-44	45-49	50-54	55-59	60-64	65-69	70-74	75-79	80-84	85 и више 85 and more	Непознато Unknown
Болести уха и мастиљног наставака Diseases of the ear and adnexa																					
свега /all	0	0	0	0	0	0	0	0	0	0	0	0	0	0	0	0	0	0	0	0	0
женски/ Females	0	0	0	0	0	0	0	0	0	0	0	0	0	0	0	0	0	0	0	0	0
мушки/ Males	0	0	0	0	0	0	0	0	0	0	0	0	0	0	0	0	0	0	0	0	0
Обољења циркулаторног система Diseases of the circulatory system																					
свега /all	18.186	22	5	1	6	9	15	19	35	60	107	240	427	725	1.083	1.295	2.411	3.995	4.129	3.597	5
женски/ Females	9.728	10	3	0	0	2	6	6	11	22	33	69	113	229	397	524	1.162	2.193	2.478	2.468	2
мушки/ Males	8.458	12	2	1	6	7	9	13	24	38	74	171	314	496	686	771	1.249	1.802	1.651	1.129	3
Обољења респираторног система Diseases of the respiratory system																					
свега /all	1.428	3	3	1	2	3	4	3	2	7	11	13	26	65	102	109	241	324	328	181	0
женски/ Females	601	0	2	1	1	3	2	1	1	3	5	3	5	19	41	33	95	141	148	97	0
мушки/ Males	827	3	1	0	1	0	2	2	1	4	6	10	21	46	61	76	146	183	180	84	0
Обољења дигестивног тракта Diseases of the digestive system																					
свега /all	955	1	0	0	0	2	0	4	6	13	12	38	63	77	91	91	137	171	161	88	0
женски/ Females	429	0	0	0	0	1	0	2	1	1	4	12	17	20	37	34	63	91	91	55	0
мушки/ Males	526	1	0	0	0	1	0	2	5	12	8	26	46	57	54	57	74	80	70	33	0
Обољења коже и поткожног ткива Diseases of the skin and subcutaneous tissue																					
свега /all	31	0	0	0	0	0	0	0	1	0	0	2	4	0	2	3	4	7	3	5	0
женски/ Females	19	0	0	0	0	0	0	0	1	0	0	1	2	0	0	1	3	4	3	4	0
мушки/ Males	12	0	0	0	0	0	0	0	0	0	0	1	2	0	2	2	1	3	0	1	0
Обољења коштаног-мишићног система и везивног ткива Diseases of the musculoskeletal system and connective tissue																					
свега /all	57	0	0	0	1	0	0	0	1	0	0	2	1	7	5	6	11	6	9	8	0
женски/ Females	39	0	0	0	1	0	0	0	1	0	0	1	0	3	4	4	8	4	7	6	0
мушки/ Males	18	0	0	0	0	0	0	0	0	0	0	1	1	4	1	2	3	2	2	2	0
Обољења генитоуринарног система Diseases of the genitourinary system																					
свега /all	581	0	0	0	1	1	0	0	1	3	5	8	18	25	36	42	87	141	136	77	0
женски/ Females	277	0	0	0	1	1	0	0	1	0	3	3	6	13	10	25	39	64	69	42	0
мушки/ Males	304	0	0	0	0	0	0	0	0	3	2	5	12	12	26	17	48	77	67	35	0
Трудноћа, порођај и пуерперијум Pregnancy, childbirth and the puerperium																					
свега /all	0	0	0	0	0	0	0	0	0	0	0	0	0	0	0	0	0	0	0	0	0
женски/ Females	0	0	0	0	0	0	0	0	0	0	0	0	0	0	0	0	0	0	0	0	0
мушки/ Males	0	0	0	0	0	0	0	0	0	0	0	0	0	0	0	0	0	0	0	0	0

наставак/ continued

УЗРОК СМРТИ CAUSE OF DEATH	УКУПНО TOTAL	до 1 године To 1 year	1-4	5-9	10-14	15-19	20-24	25-29	30-34	35-39	40-44	45-49	50-54	55-59	60-64	65-69	70-74	75-79	80-84	85 и више 85 and more	Непознато Unknown
(R00-R96) Одређена стања поријеклом перинаталног периода Certain conditions originating in the perinatal period																					
свега/all	101	101	0	0	0	0	0	0	0	0	0	0	0	0	0	0	0	0	0	0	0
женски/Females	39	39	0	0	0	0	0	0	0	0	0	0	0	0	0	0	0	0	0	0	0
мушки/Males	62	62	0	0	0	0	0	0	0	0	0	0	0	0	0	0	0	0	0	0	0
(Q00-Q99) Конгениталне малформације, деформације и хромозомске абнормалности Congenital malformations, deformations																					
свега/all	38	27	1	1	0	1	0	2	2	1	1	0	2	0	0	0	0	0	0	0	0
женски/Females	19	14	0	0	0	0	1	1	1	1	0	0	1	0	0	0	0	0	0	0	0
мушки/Males	19	13	1	1	0	1	0	1	1	0	0	0	1	0	0	0	0	0	0	0	0
(R00-R99) Симптоми, знаци и ненормални клинички налази и лабораторијски налази који нису друге класификовани Symptoms, signs and abnormal																					
свега/all	2.107	7	3	1	0	5	7	6	16	19	25	50	99	137	145	164	227	378	359	459	0
женски/Females	995	2	0	1	0	2	1	2	2	8	4	16	30	34	44	47	85	190	206	321	0
мушки/Males	1.112	5	3	0	0	3	6	4	14	11	21	34	69	103	101	117	142	188	153	138	0
(S00-T98) Повреде, тровања и друге последице спољашњих узрока Injuries, poisoning and consequences of external causes																					
свега/all	1.024	2	7	5	9	43	51	59	53	56	56	71	94	97	84	59	76	90	73	39	0
женски/Females	230	0	2	1	1	7	6	4	6	10	10	12	21	19	22	17	15	37	24	16	0
мушки/Males	794	2	5	4	8	36	45	55	47	46	46	59	73	78	62	42	61	53	49	23	0
(V01-Y98) Спољашњи узроци морбидитета и морталитета External causes of mortality																					
свега/all	4	0	0	0	0	0	0	0	0	0	0	0	0	1	1	0	1	0	0	0	0
женски/Females	0	0	0	0	0	0	0	0	0	0	0	0	0	0	0	0	0	0	0	0	0
мушки/Males	4	0	0	0	0	0	0	0	0	0	0	0	0	1	1	0	1	0	0	0	0
(Z00-Z99) Фактори који утичу на здравствено стање и контакт са здравственим услугама Factors influencing health status and contact with health services																					
свега/all	0	0	0	0	0	0	0	0	0	0	0	0	0	0	0	0	0	0	0	0	0
женски/Females	0	0	0	0	0	0	0	0	0	0	0	0	0	0	0	0	0	0	0	0	0
мушки/Males	0	0	0	0	0	0	0	0	0	0	0	0	0	0	0	0	0	0	0	0	0
Непознато Unknown																					
свега/all	782	4	3	2	2	0	2	4	6	6	10	26	33	48	64	70	108	129	126	123	16
женски/Females	389	4	3	1	1	0	1	0	2	3	3	12	11	13	22	28	50	68	62	97	8
мушки/Males	393	0	0	1	1	0	1	4	4	3	7	14	22	35	42	42	58	61	64	26	8

29. Умрла дојенчад према узроку смрти и полу према старости у 2013. години
Infant deaths by cause of death and sex by age in 2013

УЗРОК СМРТИ CAUSE OF DEATH	УКУПНО TOTAL	0-24 часа 0-24 hours	1-6 дана 1-6 days	7-29 дана 7-29 days	1-3 мјесеца 1-3 months	4-7 мјесеци 4-7 months	8-11 мјесеци 8-11 months
УКУПНО свега /All	181	42	81	23	16	9	10
TOTAL женски /Females	72	15	30	13	7	4	3
мушки / Males	109	27	51	10	9	5	7
(A00-B99)							
Одређене инфективне и паразитне болести <i>Infectious and parasitic diseases</i>							
свега/All	8	0	3	3	1	0	1
женски /Females	1	0	0	1	0	0	0
мушки / Males	7	0	3	2	1	0	1
(C00-C97,D00-D48)							
Неоплазме <i>Neoplasms</i>							
свега/All	1	0	1	0	0	0	0
женски /Females	0	0	0	0	0	0	0
мушки / Males	1	0	1	0	0	0	0
(D50-D89)							
Болести крви и крвотворних органа и неки поремећаји имуног система <i>Diseases of the blood and blood forming organs and certain disorders involving the immune mechanism</i>							
свега/All	0	0	0	0	0	0	0
женски /Females	0	0	0	0	0	0	0
мушки / Males	0	0	0	0	0	0	0
(E00-E90)							
Ендокрина и метаболичка обољења са поремећајима у исхрани <i>Metabolic and nutritional diseases</i>							
свега/All	3	0	1	0	0	0	2
женски /Females	1	0	1	0	0	0	0
мушки / Males	2	0	0	0	0	0	2
(G00-G99)							
Обољења нервног система <i>Diseases of the nervous system</i>							
свега/All	1	0	0	0	1	0	0
женски /Females	1	0	0	0	1	0	0
мушки / Males	0	0	0	0	0	0	0
(I00-I99)							
Обољења циркулаторног система <i>Diseases of the circulatory system</i>							
свега/All	22	3	9	5	2	1	2
женски /Females	10	1	5	3	1	0	0
мушки / Males	12	2	4	2	1	1	2
(J00-J99)							
Обољења респираторног система <i>Diseases of the respiratory system</i>							
свега/All	3	1	1	0	0	0	1
женски /Females	0	0	0	0	0	0	0
мушки / Males	3	1	1	0	0	0	1

наставак/ continued

УЗРОК СМРТИ CAUSE OF DEATH	УКУПНО TOTAL	0-24 часа 0-24 hours	1-6 дана 1-6 days	7-29 дана 7-29 days	1-3 мјесеца 1-3 months	4-7 мјесеци 4-7 months	8-11 мјесеци 8-11 months
(K00-K93)							
Обољења дигестивног тракта <i>Diseases of the digestive system</i>							
свега/All	1	0	1	0	0	0	0
женски/Females	0	0	0	0	0	0	0
мушки / Males	1	0	1	0	0	0	0
(N00-N99)							
Обољења генитоуринарног система <i>Diseases of the genitourinary system</i>							
свега/All	0	0	0	0	0	0	0
женски/Females	0	0	0	0	0	0	0
мушки / Males	0	0	0	0	0	0	0
(P00-P96)							
Одређена стања поријеклом из перинаталног периода <i>Certain conditions originating in the perinatal period</i>							
свега/All	101	31	52	10	3	2	3
женски/Females	39	9	21	6	1	0	2
мушки / Males	62	22	31	4	2	2	1
(Q00-Q99)							
Конгениталне малформације, деформације и хромозомске абнормалности <i>Congenital malformations, deformations</i>							
свега/All	27	4	9	3	4	6	1
женски/Females	14	3	2	2	2	4	1
мушки / Males	13	1	7	1	2	2	0
(R00-R99)							
Симптоми, знаци и ненормални клинички налази и лабораторијски налази који нису другдје класификовани <i>Symptoms, signs and abnormal clinical and laboratory findings, not elsewhere classified</i>							
свега/All	7	2	2	1	2	0	0
женски/Females	2	1	0	0	1	0	0
мушки / Males	5	1	2	1	1	0	0
(S00-T98)							
Повреде, тровања и друге посљедице спољашњих узрока <i>Injuries, poisoning and consequences of external causes</i>							
свега/All	2	0	1	0	1	0	0
женски/Females	0	0	0	0	0	0	0
мушки / Males	2	0	1	0	1	0	0
(V01-Y98)							
Спољашњи узроци морбидитета и морталитета <i>External causes of mortality</i>							
свега/All	0	0	0	0	0	0	0
женски/Females	0	0	0	0	0	0	0
мушки / Males	0	0	0	0	0	0	0
Непознато <i>Unknown</i>							
свега/All	4	1	1	1	1	0	0
женски/Females	4	1	1	1	1	0	0
мушки / Males	0	0	0	0	0	0	0

30. Умрла дојенчад према старости и полу у 2013. години
Infant deaths by age and sex in 2013

Старост (дана /мјесеци)	УКУПНО / TOTAL			Age (in days/months)
	свега All	женски Females	мушки Males	
Укупно умрле дојенчади	181	72	109	<i>Total infant deaths</i>
0-24 часа	42	15	27	<i>Under 1 day</i>
1 - 6 дана	81	30	51	<i>1 - 6 days</i>
1 дан	28	12	16	<i>1 day</i>
2 дана	14	6	8	<i>2 days</i>
3 дана	12	4	8	<i>3 days</i>
4 дана	15	3	12	<i>4 days</i>
5 дана	11	4	7	<i>5 days</i>
6 дана	1	1	0	<i>6 days</i>
7 - 27 дана	21	11	10	<i>7 - 27days</i>
7 - 13 дана	13	8	5	<i>7 - 13 days</i>
14 - 20 дана	5	1	4	<i>14 - 20 days</i>
21 - 27 дана	3	2	1	<i>21 - 27 days</i>
28 дана и < 2 мјесеца	8	3	5	<i>28 days and < 2 months</i>
2 - 11 мјесеци	29	13	16	<i>2 - 11 months</i>
2 мјесеца	4	2	2	<i>2 months</i>
3 мјесеца	6	4	2	<i>3 months</i>
4 мјесеца	3	2	1	<i>4 months</i>
5 мјесеци	2	0	2	<i>5 months</i>
6 мјесеци	1	0	1	<i>6 months</i>
7 мјесеци	3	2	1	<i>7 months</i>
8 мјесеци	0	0	0	<i>8 months</i>
9 мјесеци	0	0	0	<i>9 months</i>
10 мјесеци	5	2	3	<i>10 months</i>
11 мјесеци	5	1	4	<i>11 months</i>

31. Структура умрле дојенчади према старости и полу

Distribution % - Infant deaths by age and sex

2005.	свега / All	женски/ Females	мушки/ Males	Age (in days/months)
0-24 часа	21,5	21,0	21,8	Under 1 day
1 - 6 дана	43,3	39,0	46,6	1 - 6 days
7 - 27 дана	13,3	17,0	10,5	7 - 27days
28 дана и < 2 мјесеца	4,7	4,0	5,3	28 days and < 2 months
2 - 11 мјесеци	17,2	16,0	18,0	2 - 11 months
2006.	свега / All	женски/ Females	мушки/ Males	Age (in days/months)
0-24 часа	23,5	22,7	24,1	Under 1 day
1 - 6 дана	40,8	39,2	41,8	1 - 6 days
7 - 27 дана	15,7	19,6	13,3	7 - 27days
28 дана и < 2 мјесеца	5,9	3,1	7,6	28 days and < 2 months
2 - 11 мјесеци	14,1	15,5	13,3	2 - 11 months
2007.	свега / All	женски/ Females	мушки/ Males	Age (in days/months)
0-24 часа	16,0	16,2	15,9	Under 1 day
1 - 6 дана	35,9	33,3	37,9	1 - 6 days
7 - 27 дана	21,7	22,2	21,2	7 - 27days
28 дана и < 2 мјесеца	5,2	8,1	3,0	28 days and < 2 months
2 - 11 мјесеци	21,2	20,2	22,0	2 - 11 months
2008.	свега / All	женски/ Females	мушки/ Males	Age (in days/months)
0-24 часа	21,2	23,0	19,8	Under 1 day
1 - 6 дана	42,5	35,5	48,9	1 - 6 days
7 - 27 дана	8,9	7,7	9,9	7 - 27days
28 дана и < 2 мјесеца	8,0	7,6	8,3	28 days and < 2 months
2 - 11 мјесеци	19,1	25,9	13,7	2 - 11 months
2009.	свега / All	женски/ Females	мушки/ Males	Age (in days/months)
0-24 часа	29,9	33,3	26,7	Under 1 day
1 - 6 дана	33,5	32,4	34,5	1 - 6 days
7 - 27 дана	12,9	9,3	16,4	7 - 27days
28 дана и < 2 мјесеца	4,9	5,6	4,3	28 days and < 2 months
2 - 11 мјесеци	18,8	19,4	18,1	2 - 11 months
2010.	свега / All	женски/ Females	мушки/ Males	Age (in days/months)
0-24 часа	34,3	34,1	34,4	Under 1 day
1 - 6 дана	41,2	36,3	44,8	1 - 6 days
7 - 27 дана	8,8	6,6	10,4	7 - 27days
28 дана и < 2 мјесеца	2,3	3,3	1,6	28 days and < 2 months
2 - 11 мјесеци	13,4	19,8	8,8	2 - 11 months
2011.	свега / All	женски/ Females	мушки/ Males	Age (in days/months)
0-24 часа	26,6	19,2	31,5	Under 1 day
1 - 6 дана	49,5	54,8	46,0	1 - 6 days
7 - 27 дана	9,8	11,0	9,0	7 - 27days
28 дана и < 2 мјесеца	5,4	9,6	2,7	28 days and < 2 months
2 - 11 мјесеци	8,7	5,4	10,8	2 - 11 months
2012.	свега / All	женски/ Females	мушки/ Males	Age (in days/months)
0-24 часа	21,5	21,2	21,6	Under 1 day
1 - 6 дана	41,8	45,5	39,6	1 - 6 days
7 - 27 дана	15,2	16,7	14,5	7 - 27days
28 дана и < 2 мјесеца	5,1	3,0	6,3	28 days and < 2 months
2 - 11 мјесеци	16,4	13,6	18,0	2 - 11 months
2013.	свега / All	женски/ Females	мушки/ Males	Age (in days/months)
0-24 часа	23,2	20,8	25,0	Under 1 day
1 - 6 дана	44,8	41,7	46,7	1 - 6 days
7 - 27 дана	11,6	15,3	9,2	7 - 27days
28 дана и < 2 мјесеца	4,4	4,2	4,5	28 days and < 2 months
2 - 11 мјесеци	16,0	18,0	14,6	2 - 11 months

Граф 12:
Graph 12:

Структура умрле дојенчади према старости и полу у 2013. години
Distribution %-Infant deaths by age and sex in 2013

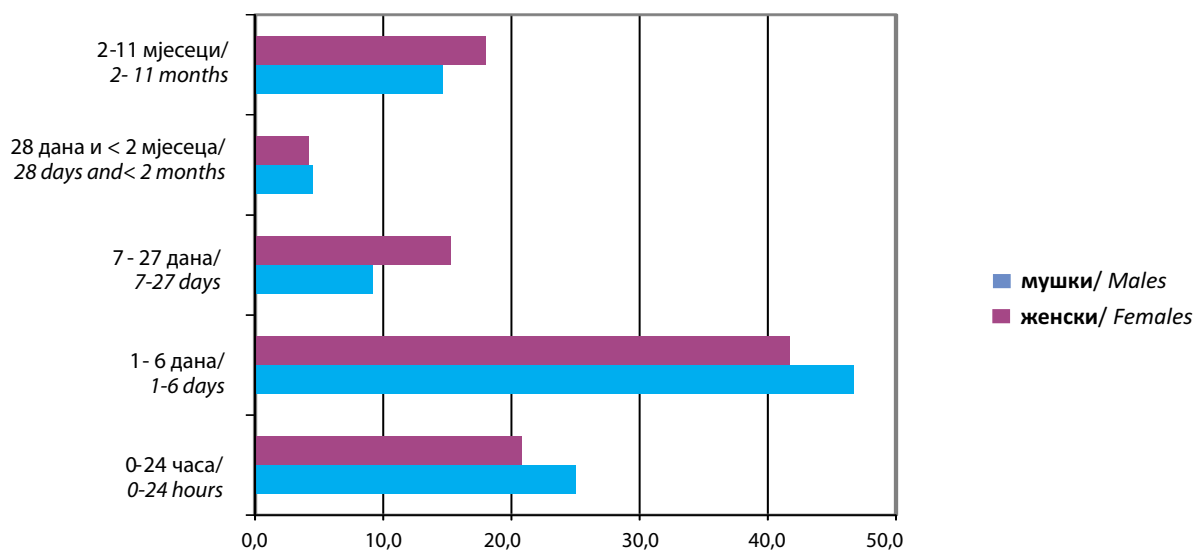

32. Насилне смрти према врсти и полу
Violent deaths by type and sex

		Укупно <i>Total</i>	несрећан случај <i>Accident</i>	самоубиство <i>Suicide</i>	убиство <i>Murder</i>	непознато <i>Unknown</i>	
2002.	свега	1.156	582	474	90	10	All
	женски	268	109	131	25	3	Females
	мушки	888	473	343	65	7	Males
2003.	свега	1.169	630	458	70	11	All
	женски	278	110	146	22	0	Females
	мушки	891	520	312	48	11	Males
2004.	свега	1.139	623	442	67	7	All
	женски	281	137	126	14	4	Females
	мушки	858	486	316	53	3	Males
2005.	свега	1.177	627	467	77	6	All
	женски	288	131	135	21	1	Females
	мушки	889	496	332	56	5	Males
2006.	свега	1.206	648	489	61	8	All
	женски	292	144	128	18	2	Females
	мушки	914	504	361	43	6	Males
2007.	свега	1.233	681	472	73	7	All
	женски	302	143	133	24	2	Females
	мушки	931	538	339	49	5	Males
2008.	свега	1.198	671	453	69	5	All
	женски	262	122	120	19	1	Females
	мушки	936	549	333	50	4	Males
2009.	свега	1.169	655	451	61	2	All
	женски	287	132	134	20	1	Females
	мушки	882	523	317	41	1	Males
2010.	свега	1.111	593	443	50	25	All
	женски	238	125	96	14	3	Females
	мушки	873	468	374	36	22	Males
2011.	свега	1.154	616	459	48	31	All
	женски	229	92	113	17	7	Females
	мушки	925	524	346	31	24	Males
2012.	свега	1.053	581	397	52	23	All
	женски	231	111	99	16	5	Females
	мушки	822	470	298	36	18	Males
2013.	свега	1.019	569	369	41	40	All
	женски	229	113	96	14	6	Females
	мушки	790	456	273	27	34	Males

Граф 13:
Graph 13:

Насилне смрти према полу
Violent deaths by sex

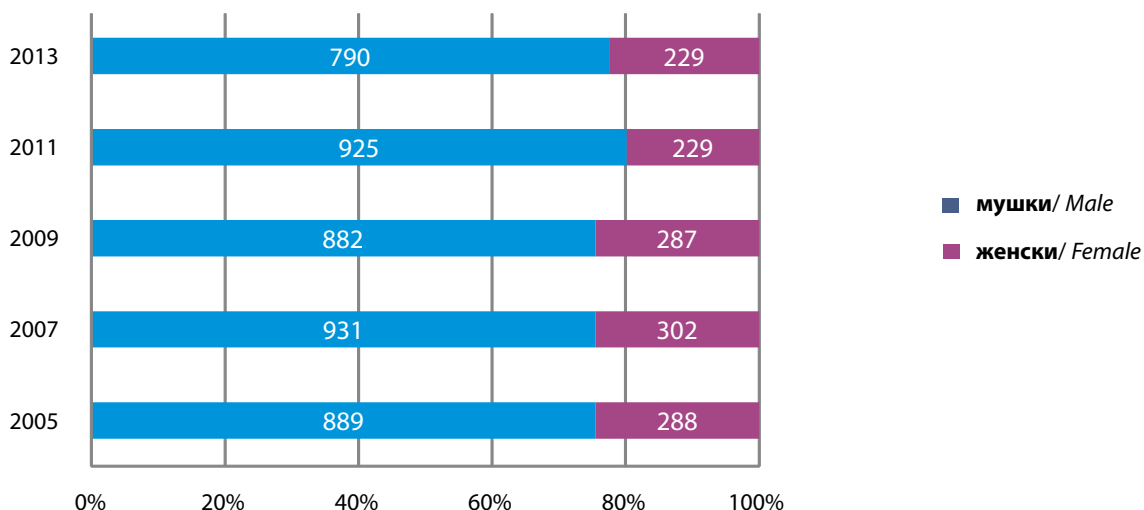

Граф 14:
Graph 14:

Насилне смрти према врсти
Violent deaths by type

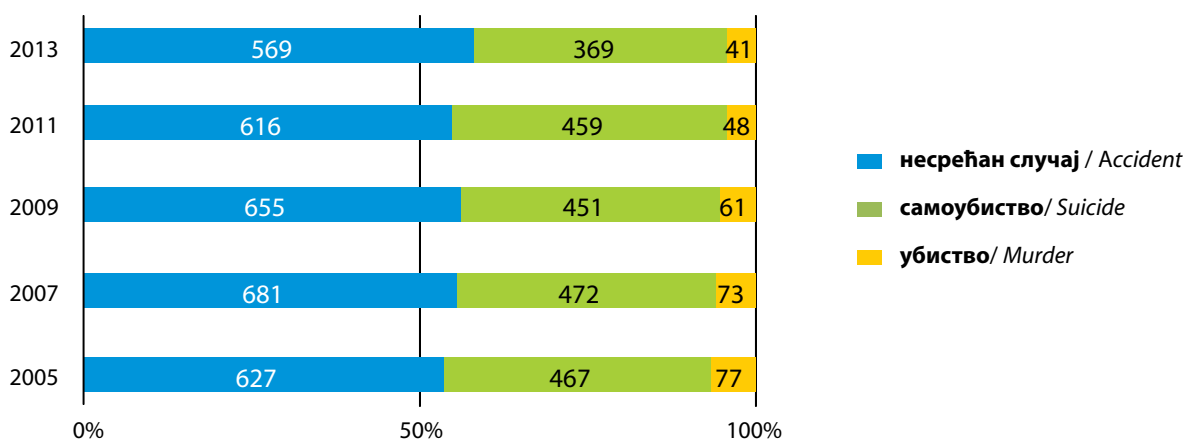

Граф 15:
Graph 15:

Насилне смрти према врсти и полу у 2013. години
Violent deaths by type and sex in 2013

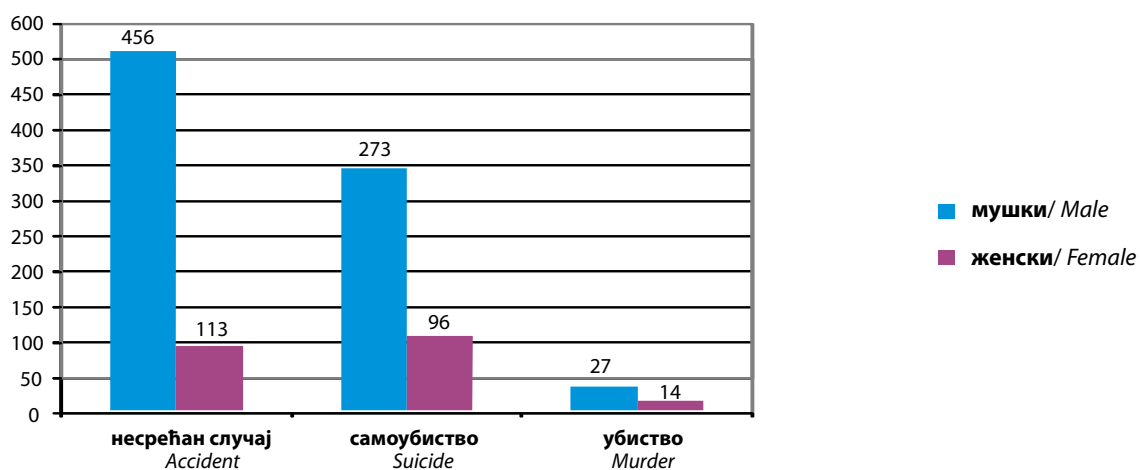

33. Умрли према мјесецу и дану у 2013. години
Stillbirths by month and day in 2013

ДАН/DAУ	МЈЕСЕЦ /MONTH												УКУПНО/ TOTAL
	М1	М2	М3	М4	М5	М6	М7	М8	М9	М10	М11	М12	
Д1	111	106	123	116	122	106	79	73	88	89	90	96	1.199
Д2	98	116	139	102	109	84	78	85	81	90	78	101	1.161
Д3	132	95	109	102	91	102	89	79	75	99	87	116	1.176
Д4	119	110	122	102	72	72	75	105	77	92	85	97	1.128
Д5	120	119	123	98	92	79	81	84	84	88	89	106	1.163
Д6	106	117	98	91	87	93	83	80	82	105	97	119	1.158
Д7	95	99	141	107	91	96	83	91	96	105	99	94	1.197
Д8	106	108	120	109	78	83	88	89	112	101	91	103	1.188
Д9	103	100	144	126	95	119	79	96	84	92	89	110	1.237
Д10	118	121	127	93	95	112	81	100	76	88	94	110	1.215
Д11	90	107	107	102	86	119	104	90	95	96	94	86	1.176
Д12	101	88	103	108	80	95	86	80	108	102	79	109	1.139
Д13	103	103	111	112	92	89	79	70	78	88	106	105	1.136
Д14	118	107	103	96	81	88	81	89	86	114	85	115	1.163
Д15	87	113	123	104	89	86	89	89	87	106	80	91	1.144
Д16	104	111	106	100	92	113	83	90	77	89	71	91	1.127
Д17	120	107	94	114	112	107	95	98	96	84	91	107	1.225
Д18	117	142	104	95	79	112	92	87	96	71	109	104	1.208
Д19	115	111	112	106	92	109	84	84	101	116	81	105	1.216
Д20	102	138	101	122	96	98	93	99	86	93	95	82	1.205
Д21	109	122	114	100	83	101	91	73	69	107	97	98	1.164
Д22	117	108	91	90	98	118	93	82	67	89	105	100	1.158
Д23	102	124	100	101	86	113	94	85	91	103	96	102	1.197
Д24	130	112	100	89	80	97	110	70	74	100	84	95	1.141
Д25	126	125	118	98	100	94	103	83	84	100	98	115	1.244
Д26	105	131	99	117	66	91	84	94	92	80	92	87	1.138
Д27	102	124	87	92	88	85	93	70	91	112	90	107	1.141
Д28	80	125	101	90	111	70	85	84	81	91	108	109	1.135
Д29	110	0	121	96	104	89	116	85	86	101	77	95	1.080
Д30	121	0	97	109	97	86	92	76	91	112	94	98	1.073
Д31	100	0	97	0	77	0	95	96	0	83	0	82	630
УКУПНО	3.367	3.189	3.435	3.087	2.821	2.906	2.758	2.656	2.591	2.986	2.731	3.135	35.662

34. Умрли према школској спреми, старости и полу у 2013. години

Deaths by educational attainment, age and sex in 2013

Старост Age	Пол Sex	Укупно Total	Без школе Without education	Непотпуна основна школа Incomplete basic school	Основна школа Basic school	Средња школа Secondary school	Виша школа Non- university high school	Висока школа University degree	Маги- стериј Master degree	Докторат Doctorate	Непознато Unknown
УКУПНО	свега/All	35.662	8.795	6.231	7.403	9.310	765	721	47	29	2.361
	мушки/Male	18.217	2.264	2.497	4.186	6.911	598	551	32	22	1.156
	женски/Female	17.445	6.531	3.734	3.217	2.399	167	170	15	7	1.205
<15	мушки/Male	157	138	17	1	0	0	0	0	0	1
	женски/Female	107	100	5	1	0	0	0	0	0	1
15-19	мушки/Male	60	3	3	16	33	0	0	0	0	5
	женски/Female	23	3	1	10	8	0	0	0	0	1
20-24	мушки/Male	82	6	2	10	56	2	2	1	0	3
	женски/Female	18	2	1	2	10	0	0	0	0	3
25-29	мушки/Male	97	6	3	8	70	2	4	0	0	4
	женски/Female	33	2	2	5	20	0	1	0	0	3
30-34	мушки/Male	126	9	4	22	82	1	3	0	0	5
	женски/Female	53	2	5	12	25	2	3	2	0	2
35-39	мушки/Male	156	10	4	33	95	3	5	0	0	6
	женски/Female	85	7	5	14	37	5	6	1	0	10
40-44	мушки/Male	249	11	6	48	165	5	4	0	0	10
	женски/Female	119	10	2	28	54	6	8	1	0	10
45-49	мушки/Male	469	25	13	68	317	7	14	0	0	25
	женски/Female	265	18	16	59	127	8	10	0	0	27
50-54	мушки/Male	926	43	37	158	568	27	38	1	0	54
	женски/Female	486	35	37	131	229	8	19	0	0	27
55-59	мушки/Male	1.443	62	50	323	802	53	62	1	1	89
	женски/Female	685	54	80	204	263	14	17	0	1	52
60-64	мушки/Male	1.818	88	108	416	955	57	65	6	3	120
	женски/Female	1.053	128	169	326	320	17	25	4	0	64
65-69	мушки/Male	1.859	113	218	485	757	83	71	3	3	126
	женски/Female	1.227	243	266	345	253	15	15	0	1	89
70-74	мушки/Male	2.727	246	422	768	903	104	84	4	3	193
	женски/Female	2.240	638	582	518	290	31	18	2	1	160
75-79	мушки/Male	3.448	469	670	878	1012	112	78	9	7	213
	женски/Female	3.730	1.454	1.009	668	312	26	21	2	2	236
80-84	мушки/Male	2.832	502	588	653	731	83	69	6	1	199
	женски/Female	3.825	1.791	927	517	271	21	15	2	1	280
85+	мушки/Male	1.756	522	351	299	365	59	52	1	4	103
	женски/Female	3.486	2.034	627	377	180	14	12	1	1	240
Непознато Unknown	мушки/Male	12	11	1	0	0	0	0	0	0	0
	женски/Female	10	10	0	0	0	0	0	0	0	0

35. Склопљени бракови према старости невесте

Marriages by bride's age

СТАРОСТ НЕВЈЕСТЕ										
<i>Bride's age</i>										
	Укупно <i>Total</i>	испод 15 <i>Under 15</i>	15-19	20-24	25-29	30-34	35-39	40-49	50 и више <i>50 and more</i>	непознато <i>Unknown</i>
1996.	21.107	24	4.077	8.667	4.327	1.928	853	672	455	104
1997.	23.220	24	4.335	9.459	4.739	2.119	1.016	831	498	199
1998.	22.398	1	3.619	9.038	4.814	2.171	1.092	889	574	200
1999.	22.472	1	3.970	8.934	4.666	2.199	1.096	936	586	84
2000.	21.897	2	3.748	8.925	4.704	1.983	996	964	561	14
2001.	20.302	1	3.571	8.316	4.211	1.800	949	861	573	20
2002.	20.766	1	3.465	8.422	4.539	1.899	911	930	544	55
2003.	20.733	1	3.260	8.541	4.587	1.865	958	960	536	25
2004.	22.252	1	3.349	9.054	5.107	2.125	970	1.043	585	18
2005.	21.698	0	3.147	8.707	5.184	2.076	991	946	623	24
2006.	21.501	0	2.982	8.215	5.477	2.223	1.005	967	598	34
2007.	23.494	0	3.165	8.745	6.247	2.455	1.077	1.168	622	15
2008.	22.151	0	3.038	8.313	5.887	2.236	1.085	1.016	557	19
2009.	20.633	0	2.705	7.356	5.927	2.270	954	883	516	22
2010.	19.541	1	2.408	6.887	5.848	2.158	910	797	518	14
2011.	19.156	1	2.122	6.559	6.098	2.214	872	806	471	13
2012.	18.235	0	1.885	6.191	5.764	2.228	871	786	505	5
2013.	17.623	0	1.793	5.559	5.667	2.309	905	854	530	6

36. Склопљени бракови према старости младожење

Marriages by groom's age

СТАРОСТ МЛАДОЖЕЊЕ										
<i>Groom's age</i>										
	Укупно <i>Total</i>	испод 15 <i>under 15</i>	15-19	20-24	25-29	30-34	35-39	40-49	50 и више <i>50 and more</i>	непознато <i>Unknown</i>
1996.	21.107	15	364	6.117	7.008	3.992	1.714	999	784	114
1997.	23.220	13	376	6.518	7.775	4.345	1.985	1.154	883	171
1998.	22.398	1	280	5.974	7.365	4.275	2.059	1.313	970	161
1999.	22.472	0	277	6.255	7.302	4.082	2.025	1.431	993	107
2000.	21.897	0	284	6.238	7.165	3.877	1.958	1.389	981	5
2001.	20.302	0	277	5.877	6.704	3.361	1.741	1.399	935	8
2002.	20.766	0	283	5.848	6.944	3.535	1.822	1.329	989	16
2003.	20.733	0	275	5.694	7.111	3.446	1.778	1.463	947	19
2004.	22.252	0	303	5.942	7.724	3.834	1.863	1.577	1.000	9
2005.	21.698	0	280	5.716	7.586	3.816	1.772	1.520	1.003	5
2006.	21.501	0	338	5.256	7.569	3.944	1.806	1.531	1.052	5
2007.	23.494	0	293	5.654	8.425	4.445	1.918	1.643	1.109	7
2008.	22.151	0	303	5.359	7.969	4.220	1.785	1.540	967	8
2009.	20.633	0	249	4.746	7.598	4.085	1.659	1.393	892	11
2010.	19.541	0	248	4.381	7.262	3.932	1.613	1.240	863	2
2011.	19.156	1	207	4.029	7.234	4.110	1.570	1.149	856	0
2012.	18.235	0	147	3.617	6.959	3.922	1.571	1.177	842	0
2013.	17.623	0	164	3.230	6.616	3.884	1.615	1.195	916	3

37. Склопљени бракови према старости невесте и младожење у 2013. години
Marriages by bride,s and groom,s age in 2013

СТАРОСТ НЕВЈЕСТЕ AGE OF BRIDE (YEARS)	СТАРОСТ МЛАДОЖЕЊЕ/ AGE OF GROOM (YEARS)											Укупно Total				
	испод 15 Under 15	15-19	20-24	25-29	30-34	35-39	40-44	45-49	50-54	55-59	60-64		65-69	70-74	75 и више 75 and more	непознато Unknown
испод 15 / Under 15																
15-19	0	0	0	0	0	0	0	0	0	0	0	0	0	0	0	0
20-24	0	102	962	576	119	22	7	3	2	0	0	0	0	0	0	0
25-29	0	49	1.805	2.684	803	155	41	9	6	2	3	1	0	0	1	1
30-34	0	8	407	2.880	1.780	451	86	30	11	6	3	3	0	1	1	1
35-39	0	3	38	411	996	584	179	68	18	4	3	1	2	1	1	1
40-44	0	1	10	51	151	301	231	109	30	11	5	3	1	1	0	0
45-49	0	0	2	6	25	76	146	122	71	27	18	10	2	7	0	0
50-54	0	0	2	3	5	17	39	75	97	44	28	12	8	12	0	0
55-59	0	0	1	1	0	6	8	28	53	54	41	22	21	11	0	0
60-64	0	1	0	1	2	1	0	8	5	34	43	27	13	9	0	0
65-69	0	0	0	0	1	0	2	2	3	10	15	22	11	13	0	0
70-74	0	0	0	0	0	1	1	0	2	0	4	9	7	11	0	0
75 и више / 75 and more	0	0	1	0	0	1	0	0	0	0	1	1	4	6	0	0
Непознато / Unknown	0	0	1	2	0	0	0	0	1	0	0	1	0	7	0	0
Укупно / Total	0	164	3.230	6.616	3.884	1.615	741	454	299	192	164	112	70	79	3	17.623

Граф 16:
Graph 16:

Склопљени бракови према старости невесте и младожење у 2013. години
Marriage by brides and grooms age in 2013

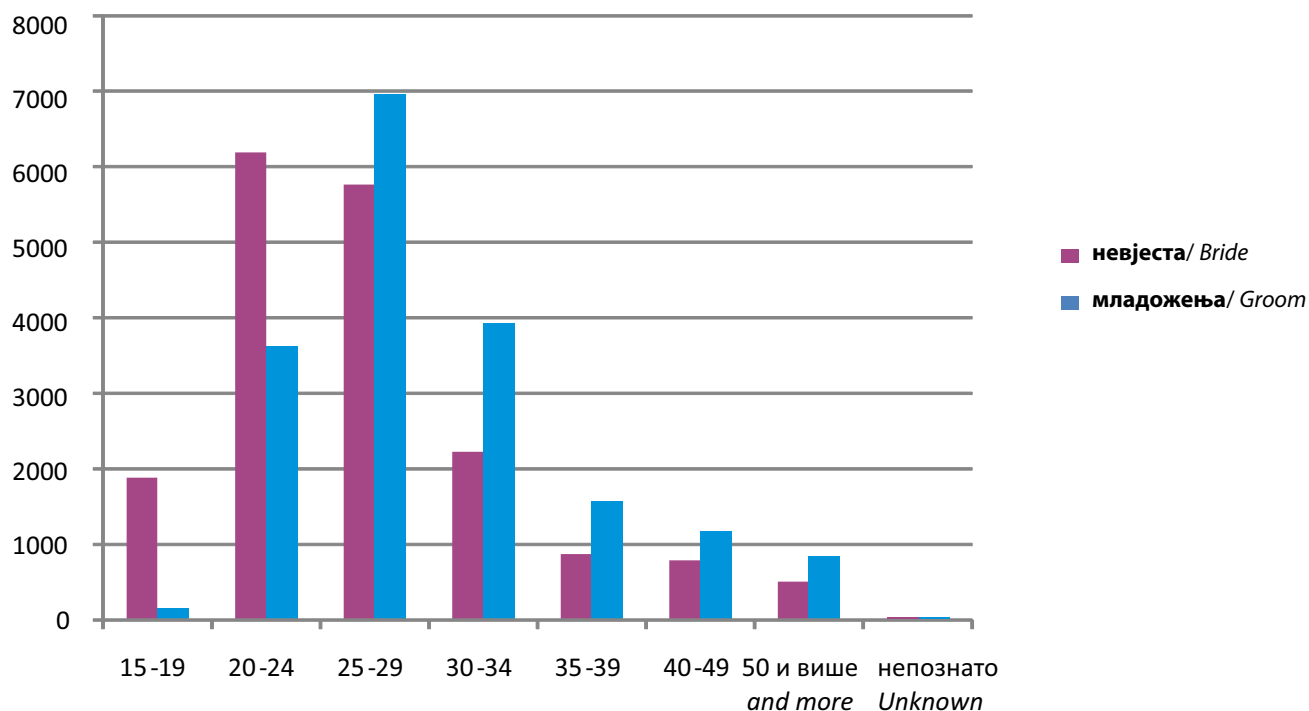

38. Склопљени бракови према претходном брачном статусу невесте и младожење у 2013. години
Marriages by previous marital status of bride and groom in 2013

Претходно брачно стање младожење <i>Previous marital status of groom</i>	Претходно брачно стање невесте / <i>Previous marital status of bride</i>				
	УКУПНО / TOTAL	неудата <i>Never married</i>	разведена <i>Divorced</i>	удовица <i>Widowed</i>	непознато <i>Unknown</i>
УКУПНО / TOTAL	17.623	15.987	194	1.439	3
неожењен / <i>Never married</i>	15.829	15.162	54	611	2
разведен / <i>Divorced</i>	290	72	76	142	0
удовац / <i>Widowed</i>	1.504	753	64	686	1
непознато / <i>Unknown</i>	0	0	0	0	0

39. Први бракови према полу, старости и години рођења у 2013. години
First marriages by sex, age and year of birth in 2013

Старост <i>Age</i>	Година рођења <i>Year of birth</i>	Пол / <i>Sex</i>	
		женски <i>Females</i>	мушки <i>Males</i>
14	1999.	0	0
	1998.	0	0
15	1998.	3	2
	1997.	2	0
16	1997.	26	0
	1996.	25	0
17	1996.	36	0
	1995.	29	0
18	1995.	451	19
	1994.	349	31
19	1994.	470	59
	1993.	401	53
20	1993.	433	125
	1992.	437	136
21	1992.	479	215
	1991.	486	231
22	1991.	639	313
	1990.	520	317
23	1990.	632	453
	1989.	536	405
24	1989.	688	500
	1988.	622	509
25	1988.	765	642
	1987.	626	596
26	1987.	691	751
	1986.	575	568
27	1986.	650	755
	1985.	469	600
28	1985.	515	742
	1984.	391	567
29	1984.	452	698
	1983.	325	555
30	1983.	384	569
	1982.	242	485
31	1982.	295	522
	1981.	221	347
32	1981.	229	411
	1980.	162	280
33	1980.	148	332
	1979.	128	239
34	1979.	135	257
	1978.	95	201
35	1978.	99	240
	1977.	63	160
36	1977.	100	173
	1976.	86	142
37	1976.	76	172
	1975.	50	112

наставак/ continued

Старост Age	Година рођења Year of birth	Пол / Sex	
		женски Females	мушки Males
38	1975.	52	108
	1974.	53	75
39	1974.	44	84
	1973.	37	76
40	1973.	40	74
	1972.	34	73
41	1972.	52	66
	1971.	19	45
42	1971.	34	50
	1970.	16	51
43	1970.	18	41
	1969.	21	36
44	1969.	20	44
	1968.	20	28
45	1968.	25	44
	1967.	15	16
46	1967.	22	36
	1966.	11	24
47	1966.	17	25
	1965.	5	18
48	1965.	13	27
	1964.	9	16
49	1964.	7	20
	1963.	13	17
50	1963.	7	15
	1962.	9	11
51	1962.	8	16
	1961.	11	12
52	1961.	11	16
	1960.	5	14
53	1960.	9	10
	1959.	5	13
54	1959.	6	12
	1958.	8	6
55	1958.	4	9
	1957.	4	5
56	1957.	5	9
	1956.	2	6
57	1956.	5	6
	1955.	7	4
58	1955.	1	12
	1954.	5	4
59	1954.	6	5
	1953.	3	2
60	1953. и раније/ <i>and earlier</i>	30	60
Непознато/ <i>Unknown</i>		3	3
Укупно/ <i>Total</i>		15.987	15.828

40. Просјечна старост неvjесте-младожење при закључењу првог брака

Average age of bride-groom at the time getting first married

	Први бракови / <i>First marriages</i>	
	Неvjеста / <i>Bride</i>	Младожења / <i>Groom</i>
1996.	24,2	27,7
1997.	24,3	28,0
1998.	24,3	27,9
1999.	24,3	27,8
2000.	24,2	27,8
2001.	24,2	27,8
2002.	24,3	27,8
2003.	24,6	28,1
2004.	24,5	28,0
2005.	24,6	28,1
2006.	24,9	28,3
2007.	24,9	28,3
2008.	24,9	28,3
2009.	24,8	28,3
2010.	25,7	28,9
2011.	25,9	29,1
2012.	26,1	29,3
2013.	26,4	29,6

Граф 17:

Graph 17:

Просјечна старост-први брак

Average age-first marriage

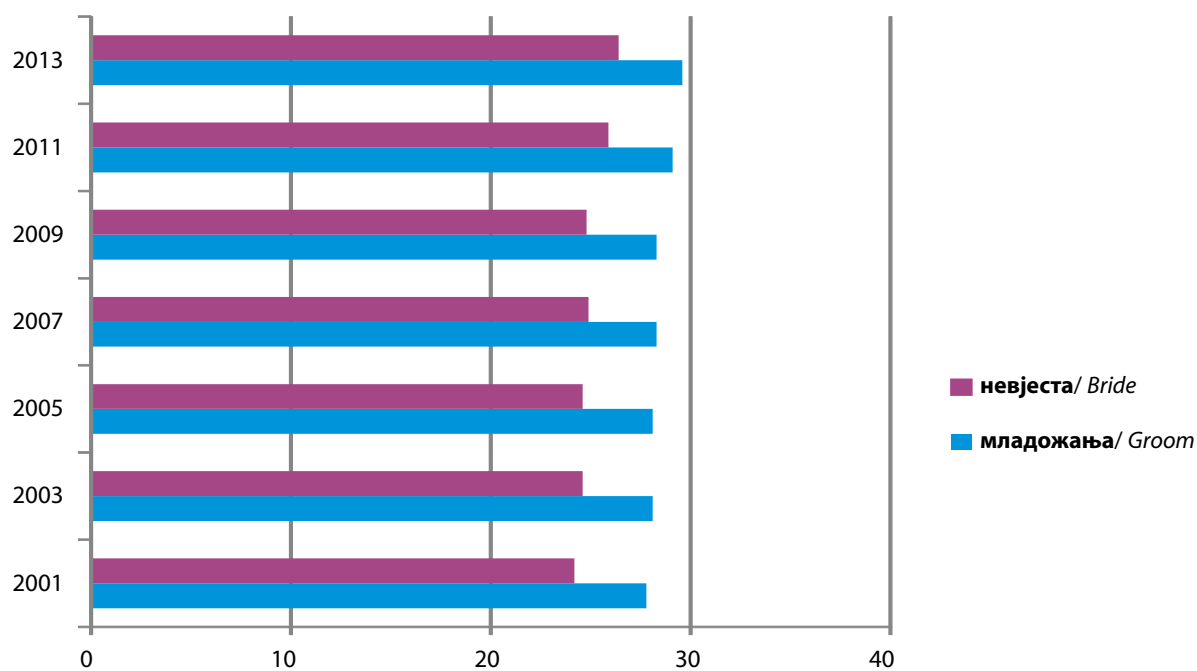

41. Склопљени бракови према мјесецима и данима у 2013. години
Marriages by month and day in 2013

ДАН DAY	МЈЕСЕЦ / MONTH												УКУПНО TOTAL
	М1	М2	М3	М4	М5	М6	М7	М8	М9	М10	М11	М12	
Д1	7	28	17	20	11	212	31	59	43	22	51	6	507
Д2	5	38	91	26	9	15	12	57	24	23	140	20	460
Д3	30	5	15	21	53	18	53	142	18	42	18	12	427
Д4	62	22	28	41	94	19	48	29	27	56	18	18	462
Д5	44	12	10	46	15	34	117	35	50	139	15	26	543
Д6	2	27	38	92	22	31	191	27	65	16	31	41	583
Д7	22	24	38	8	14	70	69	62	226	22	37	76	668
Д8	17	46	33	22	38	176	40	43	24	21	42	4	506
Д9	24	56	61	7	39	18	23	62	31	41	137	13	512
Д10	37	10	21	28	81	26	35	267	22	37	23	16	603
Д11	46	17	27	40	207	14	39	53	21	53	35	31	583
Д12	78	15	17	51	32	45	67	48	50	147	21	53	624
Д13	11	27	24	64	16	30	88	26	37	15	18	32	388
Д14	19	43	28	8	11	87	26	81	199	30	42	74	648
Д15	17	47	70	22	34	246	23	86	29	4	57	6	641
Д16	37	65	113	11	54	23	16	126	33	23	125	16	642
Д17	36	4	15	17	55	19	36	294	26	58	20	12	592
Д18	55	19	21	30	217	21	38	33	43	83	30	33	623
Д19	53	10	10	38	39	29	56	37	35	222	20	26	575
Д20	6	31	27	118	36	44	137	28	70	24	24	41	586
Д21	23	22	37	3	10	77	19	43	200	42	19	98	593
Д22	17	35	32	18	42	235	31	56	19	13	55	5	558
Д23	27	73	100	15	43	22	16	67	37	39	160	32	631
Д24	32	3	3	30	60	35	44	216	17	52	18	19	529
Д25	29	18	18	36	234	20	51	22	37	79	5	51	600
Д26	71	11	13	57	30	53	65	27	39	242	23	53	684
Д27	8	28	40	134	24	51	142	22	66	30	28	100	673
Д28	17	41	35	6	16	94	33	45	168	31	24	153	663
Д29	16	0	37	46	24	284	30	55	23	13	48	15	591
Д30	15	0	130	36	23	24	14	60	34	53	67	58	514
Д31	34	0	9	0	53	0	38	213	0	42	0	25	414
УКУПНО TOTAL	897	777	1.158	1.091	1.636	2.072	1.628	2.421	1.713	1.714	1.351	1.165	17.623

42. Разведени бракови према старости жене

Divorces by wife's age

СТАРОСТ ЖЕНЕ										
<i>Wife's age</i>										
	Укупно <i>Total</i>	испод 15 <i>Under 15</i>	15-19	20-24	25-29	30-34	35-39	40-49	50 и више <i>50 and more</i>	непознато <i>Unknown</i>
1997.	1.835	0	36	217	348	360	310	358	134	72
1998.	1.964	0	25	242	354	386	326	402	179	50
1999.	1.995	0	28	250	343	381	340	415	185	53
2000.	1.929	0	24	245	357	321	312	445	211	14
2001.	2.126	0	26	280	397	372	309	483	245	14
2002.	2.311	0	31	319	442	377	341	507	290	4
2003.	1.918	0	32	280	361	325	307	381	229	3
2004.	1.523	0	20	244	308	262	222	300	165	2
2005.	1.763	0	19	237	376	277	232	381	241	0
2006.	1.659	0	23	235	298	280	217	371	235	0
2007.	1.826	0	20	245	361	331	217	379	273	0
2008.	1.369	0	18	196	271	230	192	286	176	0
2009.	1.402	0	19	191	277	231	207	298	179	0
2010.	1.676	0	27	215	331	294	247	339	222	1
2011.	2.309	0	20	304	460	450	342	444	284	5
2012.	2.294	0	12	273	418	461	332	512	284	2
2013.	2.609	0	18	284	452	506	454	554	338	3

43. Разведени бракови према старости мужа

Divorces by husband's age

СТАРОСТ МУЖА										
<i>Husband's age</i>										
	Укупно <i>Total</i>	испод 15 <i>Under 15</i>	15-19	20-24	25-29	30-34	35-39	40-49	50 и више <i>50 and more</i>	непознато <i>Unknown</i>
1997.	1.835	0	4	96	264	378	342	472	216	63
1998.	1.964	0	3	94	285	375	368	515	289	35
1999.	1.995	0	4	109	275	386	363	544	280	34
2000.	1.929	0	4	115	264	355	364	488	325	14
2001.	2.126	0	5	111	314	396	379	543	365	13
2002.	2.311	0	1	119	376	413	390	610	395	7
2003.	1.918	0	3	112	338	337	311	507	307	3
2004.	1.523	0	1	93	254	292	290	367	225	1
2005.	1.763	0	1	111	265	303	310	435	338	0
2006.	1.659	0	4	92	246	285	259	438	335	0
2007.	1.826	0	5	97	283	316	316	442	366	1
2008.	1.369	0	0	79	234	263	218	321	254	0
2009.	1.402	0	0	68	225	267	231	351	260	0
2010.	1.676	0	1	99	245	312	281	396	341	1
2011.	2.309	0	2	124	313	428	448	556	435	3
2012.	2.294	0	2	92	290	440	374	635	456	5
2013.	2.609	0	1	105	354	450	456	738	504	1

Граф 18:
Graph 18:

Разведени бракови према старости жене и мужа у 2013. години
Divorces by age wife and husband in 2013

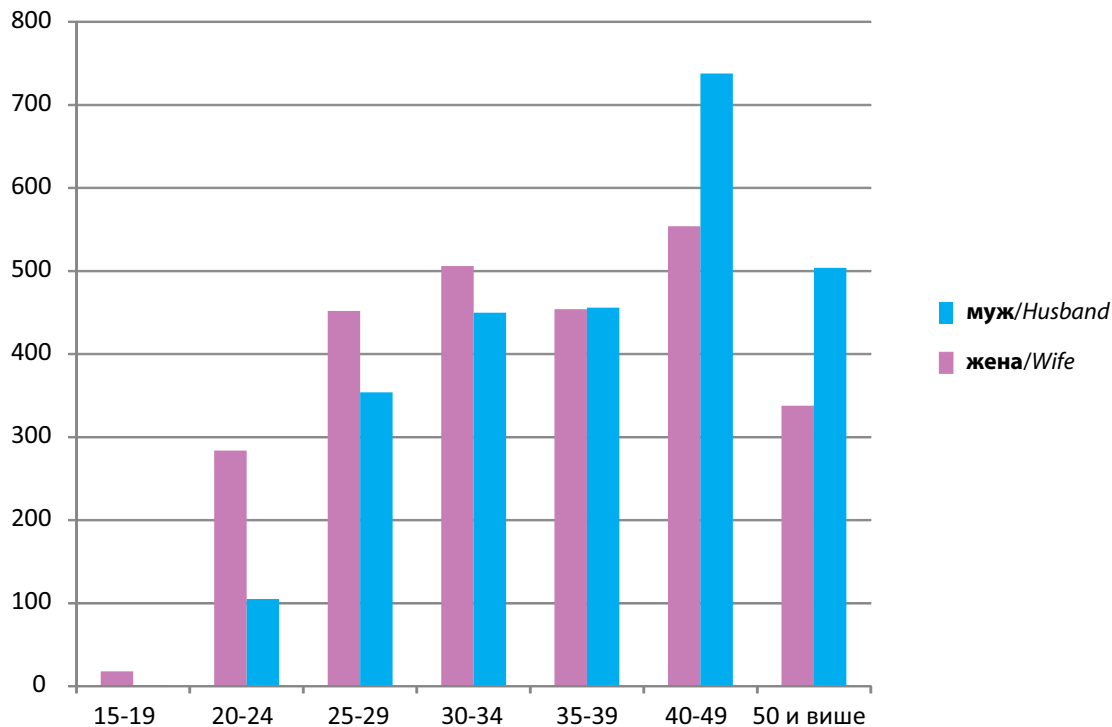

44. Разведени бракови према трајању брака и броју издржаване дјеце
Divorces by duration of marriage and number of supported children

	Укупно Total	Трајање брака Duration of marriage					Број издржаване дјеце Number of supported children			
		испод 1 године Under 1 year	1-2	3-4	5 и више 5 and more	непознато Unknown	без дјеце Without children	1	2 и више 2 and more	непознато Unknown
1997.	1.835	34	215	161	1.352	73	732	597	430	76
1998.	1.964	22	245	191	1.432	74	811	646	506	1
1999.	1.995	4	259	215	1.450	67	814	625	554	2
2000.	1.929	84	259	223	1.363	0	820	594	514	1
2001.	2.126	93	288	284	1.461	0	972	602	550	2
2002.	2.272	127	336	277	1.532	0	1.083	647	542	0
2003.	1.918	115	285	268	1.250	0	931	513	466	8
2004.	1.523	80	248	256	939	0	768	412	342	1
2005.	1.763	83	293	251	1.134	2	966	436	348	18
2006.	1.659	79	272	230	987	91	939	348	277	95
2007.	1.826	86	295	261	1.089	95	942	435	348	101
2008.	1.369	78	229	205	857	0	786	339	228	16
2009.	1.402	83	249	184	886	0	585	329	362	126
2010.	1.676	92	261	263	1.060	0	671	385	466	154
2011.	2.309	95	379	339	1.496	0	1.107	653	448	101
2012.	2.294	78	301	325	1.590	0	1.080	739	475	0
2013.	2.609	107	334	307	1.861	0	1.150	736	560	163

Граф 19:
Graph 19:

Разведени бракови према трајању брака
Divorces by duration of marriage

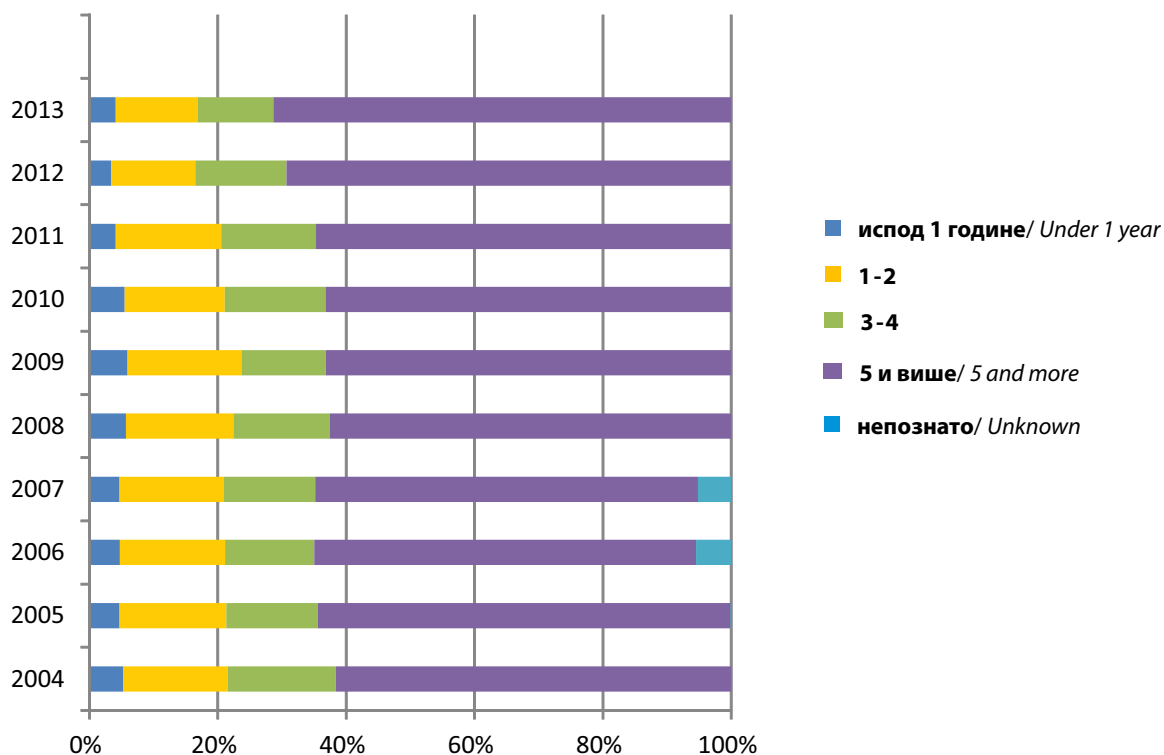

45. Разведени бракови према групама старости мужа и жене у 2013. години
Divorces by age group of husband and wife in 2013

СТАРОСТ МУЖА AGE OF HUSBAND (YEARS)	СТАРОСТ ЖЕНЕ / AGE OF WIFE (YEARS)															
	испод 15 Under 15	15-19	20-24	25-29	30-34	35-39	40-44	45-49	50-54	55-59	60-64	65-69	70-74	75 и више 75 and more	Непознато Unknown	Укупно Total
испод 15/Under 15	0	0	0	0	0	0	0	0	0	0	0	0	0	0	0	0
15-19	0	1	0	0	0	0	0	0	0	0	0	0	0	0	0	1
20-24	0	12	78	10	5	0	0	0	0	0	0	0	0	0	0	105
25-29	0	4	142	164	35	6	3	0	0	0	0	0	0	0	0	354
30-34	0	1	45	183	185	32	1	2	0	0	0	0	0	0	1	450
35-39	0	0	13	69	188	144	31	9	1	0	0	0	0	0	1	456
40-44	0	0	3	17	58	182	120	19	3	3	0	0	1	0	1	407
45-49	0	0	2	5	25	69	125	76	19	6	2	2	0	0	0	331
50-54	0	0	0	2	6	17	40	77	53	11	4	0	0	0	0	210
55-59	0	0	0	2	2	1	12	24	56	43	7	0	0	0	0	147
60-64	0	0	0	0	1	0	7	5	20	24	18	0	2	0	0	77
65-69	0	0	1	0	0	1	1	1	3	10	11	5	0	0	0	33
70-74	0	0	0	0	1	0	0	0	3	3	4	3	2	0	0	16
75 и више/75 and more	0	0	0	0	0	1	0	1	1	3	5	1	5	4	0	21
Непознато/Unknown	0	0	0	0	0	1	0	0	0	0	0	0	0	0	0	1
Укупно/Total	0	18	284	452	506	454	340	214	159	103	51	11	10	4	3	2.609

46. Унутрашње миграције у Босни и Херцеговини
Internal migration in Bosnia and Herzegovina

Досељени/одсељени <i>Immigrants/Emigrants</i>	Старосне групе / Age groups																		
	Укупно <i>Total</i>	0-4	5-9	10-14	15-19	20-24	25-29	30-34	35-39	40-44	45-49	50-54	55-59	60-64	65-69	70-74	75-79	80-84	85+
2008.																			
укупно/ Total	41.367	631	622	624	2.843	6.449	6.845	4.518	3.154	2.787	2.733	2.608	2.327	1.518	1.404	1.169	726	304	105
мушки/ Males	18.704	324	336	328	1.071	1.928	2.530	2.169	1.667	1.538	1.529	1.420	1.276	793	708	592	334	129	32
женски/ Females	22.663	307	286	296	1.772	4.521	4.315	2.349	1.487	1.249	1.204	1.188	1.051	725	696	577	392	175	73
2009.																			
укупно/ Total	33.363	535	592	683	2.510	5.377	5.707	3.601	2.426	2.068	1.961	1.897	1.851	1.251	991	892	634	290	97
мушки/ Males	14.701	291	322	334	919	1.493	2.064	1.639	1.281	1.168	1.090	1.011	1.032	672	511	426	295	118	35
женски/ Females	18.662	244	270	349	1.591	3.884	3.643	1.962	1.145	900	871	886	819	579	480	466	339	172	62
2010.																			
укупно/ Total	35.603	693	922	752	2.605	5.424	6.264	3.990	2.518	2.071	2.051	2.142	1.859	1.383	934	893	629	368	105
мушки/ Males	15.805	364	461	387	1.003	1.609	2.184	1.809	1.281	1.133	1.142	1.204	1.087	750	484	450	271	149	37
женски/ Females	19.798	329	461	365	1.602	3.815	4.080	2.181	1.237	938	909	938	772	633	450	443	358	219	68
2011.																			
укупно/ Total	32.401	764	825	670	2.350	5.132	5.933	3.611	2.315	1.809	1.693	1.687	1.613	1.295	778	867	581	349	129
мушки/ Males	13.857	399	440	344	913	1.439	1.972	1.612	1.124	978	895	933	850	701	423	403	256	140	35
женски/ Females	18.544	365	385	326	1.437	3.693	3.961	1.999	1.191	831	798	754	763	594	355	464	325	209	94
2012.																			
укупно/ Total	40.305	781	841	668	2.579	5.712	6.400	4.305	3.162	2.577	2.552	2.525	2.542	1.981	1.262	1.083	743	429	163
мушки/ Males	18.479	374	450	337	1.101	1.901	2.352	1.973	1.677	1.392	1.395	1.348	1.348	1.043	674	542	325	185	62
женски/ Females	21.826	407	391	331	1.478	3.811	4.048	2.332	1.485	1.185	1.157	1.177	1.194	938	588	541	418	244	101
2013.																			
укупно/ Total	33.644	791	974	615	2.415	4.474	5.492	3.869	2.752	1.899	1.846	1.890	1.978	1.767	1.074	748	593	330	137
мушки/ Males	14.511	430	493	310	914	1.194	1.853	1.692	1.366	973	1.014	1.002	1.032	898	543	367	271	114	45
женски/ Females	19.133	361	481	305	1.501	3.280	3.639	2.177	1.386	926	832	888	946	869	531	381	322	216	92