

DEMOGRAFIJA

DEMOGRAPHY

2014



Bosna i Hercegovina
Bosnia and Herzegovina



Agencija za statistiku
Bosne i Hercegovine
Agency for Statistics of
Bosnia and Herzegovina

Sarajevo, 2015.

Izdaje: **Agencija za statistiku Bosne i Hercegovine,**
Zelenih beretki 26, 71000 Sarajevo,
Bosna i Hercegovina
Telefon: +387 33 91 19 11; **Telefaks:** +387 33 22 06 22
Elektronička pošta: bhas@bhas.ba; **Internet stranica:** www.bhas.ba

Published: *Agency for Statistics of Bosnia and Herzegovina,*
Zelenih beretki 26, Sarajevo
Bosnia and Herzegovina

Odgovara: **Fadil Fatić, zamjenik ravnatelja**
Personaly Responsible: *Fadil Fatic, Deputy Director*

Podatke priredili: **Radoslav Ćorović, Jasna Škobić i Aida Kondo**
Data prepared by: *Radoslav Corovic, Jasna Skobic and Aida Kondo*

Lektura: **Amra Kapetanović**
Proofread by: *Amra Kapetanovic*

Dizajn i prelom: **Nejra Borišić-Šuklić**
Design and pre-press: *Nejra Borisic-Sukalic*

Tisak: **A dizajn d.o.o.**
Printed by: *A dizajn d.o.o.*

Molimo korisnike Publikacije da prilikom uporabe podataka obavezno navedu izvor.
Users are kindly requested to refer to the data source.

UTM GRID / WGS 84 DATUM
8480 870000 5000

BOSNIA AND HERZEGOVINA - PRESENT

MAR 99



IMG

© International Management Group

This map is not to be taken as necessarily representing
IMG views on boundaries or political status

*) Objavljeno uz suglasnost International Management Group
Published with agreeable to International Management Group

OPĆI PODACI O BOSNI I HERCEGOVINI

Službeni naziv: Bosna i Hercegovina (BiH)

Zemljopisna lokacija: Bosna i Hercegovina nalazi se na zapadnom dijelu Balkanskog poluostrva.

Pogranične zemlje: Srbija i Crna Gora na istoku, Republika Hrvatska na sjeveru, zapadu i jugu.

Administrativna podjela: BiH je podijeljena na dva entiteta: Federaciju Bosne i Hercegovine (FBiH), Republiku Srpsku (RS) i Brčko Distrikt BiH.

Entitetska struktura: FBiH je administrativno podijeljena na 10 kantona. Kantoni su podijeljeni na općine. Na području FBiH je 79 općina.

Republika Srpska je administrativno podijeljena na 62 općine. Grad Brčko je zasebna administrativna jedinica - Distrikt.

Površina:

Bosna i Hercegovina ukupno pokriva	51 209,2 km ²
Kopno	51 197 km ²
More	12,2 km ²

Klima: Pretežno kontinentalna, mediteranska na jugu

Broj stanovnika: Procjena prisutnog stanovništva (30.06.2014.) 3.827.343

Struktura stanovnika: Bošnjaci, Hrvati i Srbi i pripadnici ostalih naroda

Glavni grad: Sarajevo

Službeni jezici: bosanski, hrvatski i srpski (bosanski i hrvatski pišu se latiničnim pismom, a srpski piše se ćiriličnim pismom).

Zvanična valuta: Konvertibilna marka (KM), (1KM=0,511292 Euro)

GENERAL DATA ABOUT BOSNIA AND HERZEGOVINA

Official name: Bosnia and Herzegovina (B&H)

Geographical location: Bosnia and Herzegovina is situated in the west part of the Balkan Peninsula

Border countries: Serbia and Montenegro on the east, Republic of Croatia on the north, west and south

Administrative distribution: B&H is divided on two entities: Federation of Bosnia and Herzegovina (FB&H) and Republika Srpska (RS) and district Brčko BiH

Entity's structure: FB&H is administratively divided on 10 cantons. These cantons are divided into municipalities. There are 79 municipalities in FB&H.

The Republika Srpska is administratively divided into 62 municipalities. The city Brčko is a separated administrative unit - District.

Surface:

Bosnia and Herzegovina covers totally	51 209,2 km ²
Land	51 197 km ²
Sea	12,2 km ²

Climate: In the majority continental, mediterranean on south

Number of habitants: Estimation of current population (30.06.2014.) 3.827.343

The structure of population: Bosniacs, Croats, Serbs and other participants of others nations

Capital city: Sarajevo

Official languages: Bosnian, Croatian and Serbian (Bosnian, and Croatian are written on Alphabet, and Serbian are written on Cyrillic).

Official value: Convertible mark (KM), (1KM = 0,511292 Euro)

PREDGOVOR

Bilten o stanovništvu je publikacija Agencije za statistiku Bosne i Hercegovine, koja na sveobuhvatan način prikazuje službene statističke podatke o stanovništvu za razinu Bosne i Hercegovine.

Prema Zakonu o statistici BiH («Službeni glasnik BiH», broj 34/2002) Agencija za statistiku BiH nadležna je da sukladno međunarodno prihvaćenom metodologijom izrađuje i objavljuje statističke podatke za Bosnu i Hercegovinu, a na temelju podataka zavoda za statistiku entiteta, Brčko Distrikta BiH i drugih institucija na razini BiH.

Izražavamo zahvalnost Federalnom zavodu za statistiku, Republičkom zavodu za statistiku Republike Srpske i Brčko Distriktu BiH koji su omogućili Agenciji za statistiku BiH da na temelju njihovih statističkih podataka pripremi ovu publikaciju.

Na svim primjedbama i sugestijama za poboljšanje sljedećeg Biltena, Agencija za statistiku bit će zahvalna.

Sarajevo, oktobar 2015.
Fadil Fatić, zamjenik ravnatelja

FOREWORD

Demographic Statistics Bulletin is a publication of the Agency for Statistics of Bosnia and Herzegovina that contains a comprehensive overview of official statistical data on the population for the territory of the Bosnia and Herzegovina.

According to the Statistical Law of Bosnia and Herzegovina («Official Gazette B&H», number 34/2002) the Agency for Statistics of Bosnia and Herzegovina is in charge «of the production and publishing, of aggregated statistics for Bosnia and Herzegovina in accordance with the International accepted methodology, based on data submitted by the Entity Statistical Institutes.

We would like to take this opportunity to express our gratitude to the Institute of Statistics of the Federation of Bosnia and Herzegovina, the Republic Institute of Statistics of the Republika Srpska and the District Brčko BiH who provided data for this publication.

All suggestions by users of statistical data, which lead to further improvement of this publication, will be gratefully accepted.

Sarajevo, October 2015
Fadil Fatić, Deputy Director

K A Z A L O

C O N T E N S

METODOLOŠKA OBJAŠNENJA	9
NOTES ON METHODOLOG	
TABLICE I GRAFIKONI	15
TABLES AND GRAPHS	
1. Stanovništvo Bosne i Hercegovine prema popisima	17
<i>Population of Bosnia and Herzegovina according to Censuses</i>	
2. Stanovništvo Bosne i Hercegovine prema starosti i spolu po popisima	17
<i>Population of Bosnia and Herzegovina according to age and sex, by Censuses</i>	
Grafikon 1: Stanovništvo prema starosti i spolu-Popis 1971. godine	18
<i>Graph 1: Population by age and sex, Census 1971</i>	
Grafikon 2: Stanovništvo prema starosti i spolu-Popis 1991. godine	18
<i>Graph 2: Population by age and sex, Census 1991</i>	
3. Srednje trajanje života i prosječna starost stanovništva prema popisima	19
<i>Middle duration of life and average age of population by Censuses</i>	
4. Kućanstva prema broju članova, po popisima	19
<i>Households grouped according to number of members by Censuses</i>	
Grafikon 3: Kućanstva prema broju članova po popisima	19
<i>Graph 3: Households grouped according to numbers of members by Censuses</i>	
5. Stanovništvo staro 10 i više godina, prema starosti, pismenosti i spolu po popisima	20
<i>Population aged 10 or more years, by age, literacy and sex, according to Censuses</i>	
6. Stanovništvo staro 15 i više godina, prema završenoj školi i spolu po Popisu 1991. godine	20
<i>Population aged 15 or more, by schooling completed and sex, according to Census 1991</i>	
7. Radno sposobno stanovništvo prema popisima	21
<i>Working age population by Censuses</i>	
8. Stanovništvo prema nacionalnoj pripadnosti po popisima	21
<i>Population grouped according to ethnicity, by Censuses</i>	
9. Stanovništvo-procjena sredinom godine i prirodno kretanje	22
<i>Population - mid-year estimate and natural change</i>	
Grafikon 4: Prirodno kretanje stanovništva	23
<i>Graph 4: Population natural change</i>	
Grafikon 5: Stope prirodnog kretanja stanovništva	23
<i>Graph 5: Population natural change rates</i>	
10. Stope prirodnog kretanja stanovništva	23
<i>Population natural change rates</i>	
11. Živorodeni prema starosti majke	24
<i>Live births by mother's age</i>	
12. Struktura živorođenih prema starosti majke u (%)	24
<i>Distribution of live births by mother's age (%)</i>	
13. Živorodeni prema starosti i godini rođenja majke i redu rođenja u 2014. godini	25
<i>Live births by order, age and year of birth of the mother in 2014</i>	
14. Prosječna starost majke prema redu živorođene djece	27
<i>Average mother's age by birth order of live births</i>	
Grafikon 6: Prosječna starost majke prema redu živorođene djece	27
<i>Graph 6: Average mother's age by birth order of live births</i>	
15. Živorodeni prema spolu, starosti i godini rođenja majke u 2014. godini	28
<i>Live births by sex, age and year of birth of the mother in 2014</i>	
16. Stope fertiliteta¹⁾	30
<i>Fertility rates</i>	
Grafikon 7: Specifične stope fertiliteta	31
<i>Graph 7: Age-specific fertility rates</i>	
17. Živorodeni prema redu rođenja	31
<i>Live births by order</i>	
18. Struktura živorođenih prema redu rođenja (%)	32
<i>Distribution of live births by order</i>	
Grafikon 8: Struktura živorođenih prema redu rođenja	32
<i>Graph 8: Distribution of live births by order</i>	
19. Živorodeni prema bračnom statusu, starosti i godini rođenja majke u 2014. godini	33
<i>Live births by marital status, age and year of birth of the mother in 2014</i>	
20. Živorodeni prema školskoj spremi majke i oca u 2014. godini	35
<i>Live births by educational attainment of mother and father in 2014</i>	
21. Živorodeni prema mjesecu rođenja i danu u 2014. godini	36
<i>Live births by month and day in 2014</i>	
22. Mrtvorodeni prema spolu i stope mrtvorodjenih	37
<i>Stillbirths by sex, stillbirths rates</i>	
Grafikon 9: Mrtvorodena djeca prema spolu	37
<i>Graph 9: Stillbirths children by sex</i>	

Grafikon 10: Stope mrtvorodenih	38
<i>Graph 10: Stillbirths rates</i>	
23. Mrtvorodenih prema starosti majke i redu rođenja mrtvorodene djece u 2014. godini	38
<i>Stillbirths by age of mother and total birth order in 2014</i>	
24. Umrli prema spolu, mjestu smrti i liječenju	39
<i>Death, grouped according to sex, where death occurred and whether deceased received medical treatment</i>	
25. Umrli prema starosti i spolu	40
<i>Deaths by age and sex</i>	
26. Prosječna starost umrlih osoba	41
<i>Average age of deaths</i>	
Grafikon 11: Prosječna starost umrlih osoba	41
<i>Graph 11: Average age of deaths</i>	
27. Umrli prema spolu, starosti i godini rođenja u 2014. godini	42
<i>Deaths by sex, age and year of birth in 2014</i>	
28. Umrli po uzroku smrti i spolu prema starosti u 2014. godini	47
<i>Deaths by cause of death and sex by age in 2014</i>	
29. Umrli dojenčad prema uzroku smrti i spolu prema starosti u 2014. godini	50
<i>Infant deaths by cause of death and sex by age in 2014</i>	
30. Umrli dojenčad po starosti i spolu u 2014. godini	52
<i>Infant deaths by age and sex in 2014</i>	
31. Struktura umrle dojenčadi prema starosti i spolu	53
<i>Distribution % -Infant deaths by age and sex</i>	
Grafikon 12: Struktura umrle dojenčadi prema starosti i spolu u 2014. godini	54
<i>Graph 12: Distribution % -Infant deaths by age and sex in 2014</i>	
32. Nasilne smrti prema vrsti i spolu	54
<i>Violent deaths by type and sex</i>	
Grafikon 13: Nasilne smrti prema spolu	55
<i>Graph 13: Violent deaths by sex</i>	
Grafikon 14: Nasilne smrti prema vrsti	55
<i>Graph 14: Violent deaths by type</i>	
Grafikon 15: Nasilne smrti prema vrsti i spolu u 2014. godini	55
<i>Graph 15: Violent deaths by type and sex in 2014</i>	
33. Umrli prema mjesecu i danu u 2014. godini	56
<i>Stillbirths by month and day in 2014</i>	
34. Umrli prema školskoj spremi, starosti i spolu u 2014. godini	57
<i>Deaths by educational attainment, age and sex in 2014</i>	
35. Sklopljeni brakovi prema starosti mladenke	58
<i>Marriages by bride's age</i>	
36. Sklopljeni brakovi prema starosti ženika	58
<i>Marriages by groom's age</i>	
37. Sklopljeni brakovi prema starosti mladenke i ženika u 2014. godini	59
<i>Marriages by bride's and groom's age in 2014</i>	
Grafikon 16: Sklopljeni brakovi prema starosti mladenke i ženika u 2014. godini	60
<i>Graph 16: Marriage by bride's and groom's age in 2014</i>	
38. Sklopljeni brakovi prema prethodnom bračnom statusu mladenke i ženika u 2014. godini	60
<i>Marriages by previous marital status of bride and groom in 2014</i>	
39. Prvi brakovi prema spolu, starosti i godini rođenja u 2014. godini	61
<i>First marriages by sex, age and year of birth in 2014</i>	
40. Prosječna starost mladenke-ženika pri zaključenju prvog braka	63
<i>Average age of bride-groom at the time getting first married</i>	
Grafikon 17: Prosječna starost-prvi brak	63
<i>Graph 17: Average age-first marriage</i>	
41. Sklopljeni brakovi prema mjesecima i danima u 2014. godini	64
<i>Marriages by month and day in 2014</i>	
42. Razvedeni brakovi prema starosti žene	65
<i>Divorces by wife's age</i>	
43. Razvedeni brakovi prema starosti muža	65
<i>Divorces by husband's age</i>	
Grafikon 18: Razvedeni brakovi prema starosti žene i muža u 2014. godini	66
<i>Graph 18: Divorces by age wife and husband in 2014</i>	
44. Razvedeni brakovi prema trajanju braka i broju izdržavane djece	66
<i>Divorces by duration of marriage and number of supported children</i>	
Grafikon 19: Razvedeni brakovi prema trajanju braka	67
<i>Graph 19: Divorces by duration of marriage</i>	
45. Razvedeni brakovi prema grupama starosti muža i žene u 2014. godini	67
<i>Divorces by age group of husband and wife in 2014</i>	
46. Unutarnje migracije u Bosni i Hercegovini	68
<i>Internal migration in Bosnia and Herzegovina</i>	

METODOLOŠKA OBJAŠNENJA
NOTES ON METHODOLOGY

Izvori i metode prikupljanja podataka:

Podaci o stanovništvu i kućanstvima prikupljaju se popisima sukladno jedinstvenoj metodologiji na cjelokupnom području Bosne i Hercegovine.

Definicije

Podaci iz popisa odnose se na stalno stanovništvo na području Bosne i Hercegovine. Stalno stanovništvo jednog mjesta čine sve osobe koje u tom mjestu stalno stanuju, tj. imaju prebivalište, bez obzira na to da li su se u trenutku popisa nalazile u mjestu prebivališta ili su bile privremeno odsutne, bilo u zemlji ili inozemstvu. Osobe na privremenom radu kod inozemnih poslodavaca ili na samostalnom radu, kao i članovi obitelji koji sa njima borave u inozemstvu popisani su kao stalni stanovnici odgovarajućih naselja u zemlji u kojima je njihovo prebivalište.

Kućanstvima se smatra obiteljska ili druga zajednica osoba koje su izjavile da zajednički stanuju i troše prihode za podmirenje osnovnih životnih potreba, kao i svaka osoba koja živi sama (samačko kućanstvo) ili stanuje sa drugim osobama sa kojima ne troši svoje prihode. U Popisima 1961. i 1971. kao stalni stanovnici popisane su sve osobe koje su se zatekle u mjestu rada ukoliko se nisu svakodnevno vraćale u mjesto stanovanja obitelji, dok su 1981. i 1991. te osobe popisane kao stalni stanovnici mjesta u kojima su nastanjene njihove obitelji, čime je smanjen broj samačkih kućanstava.

Podaci o **etničkim skupinama** rezultat su slobodno izražene **etničke** pripadnosti stanovnika preko deset, odnosno petnaest godina starosti, odnosno roditelja (staratelja) kada su u pitanju djeca mlađa od 10, odnosno 15 godina u Popisima 1971, 1981. i 1991.

U popisima prije 1981. godine Muslimani su iskazivani pod različitim nazivima. U Popisu 1953. godine osobe koje su izjavile da su Muslimani svrstane su u skupinu „Jugosloveni-neopredjeljeni“ zajedno sa ostalim osobama jugoslovenskog podrijetla koje su izjavile da su Jugosloveni, dok su u Popisu 1961. godine iskazani pod nazivom „Muslimani u etničkom smislu“, a 1971. godine kao „Muslimani u smislu narodnosti“.

Podaci prema starosti iskazuju se prema navršenim godinama života. Svaka skupina starosti obuhvaća osobe koje su navršile godine života unutar granica intervala. Tako su npr. u skupini 10-14 godina obuhvaćene osobe koje imaju 10 i više godina, ali još nisu navršile 15 godina života.

Pismenost Podaci o pismenosti stanovništva odnose se samo na stanovništvo staro 10 i više godina. Pismenim se smatra ona osoba koja zna pročitati i napisati sastav (tekst) u svezi sa svakidašnjim životom, bez obzira na kojem jeziku čita i piše. Sve ostale osobe, uključujući i one koje samo čitaju smatrane su nepismenim.

Sources and methods of data collection

The data on population and households have been collected by Census every ten years and by unified methodology on all areas of B&H.

Definitions

The data of the population census relate to the resident population in B&H territories. Permanent residents are considered all those who are usual residents of one place, that is, those having permanent residence there, irrespective of their presence or temporary absence at the census moment, and also in the case when he/she was absent from the place due to any reason: travel, education or field work, temporary at the Census date work abroad, medical treatment etc. These persons were counted in places where they have permanent residence.

A household is any family or other community of people residing and living together who share their income to cover the basic costs of living. A household is also considered every person who lives alone or with other persons but does not share income with them. In the Population Census for 1961 and 1971 as a resident population enumerated every person where he/she happened to be at the Census date, while in 1981 and 1991 Census these persons enumerated as a resident population in the places where their families live.

The data on ethnic groups are the result of freely expressed ethnicity of population over 10 or over 15 years of age, respectively parents (guardians) in the case of children under 10 or under 15 years of age in the 1971, 1981, 1991 census.

Moslems are grouped under different groups in the Censuses preceding 1981 Census. Persons who stated they are Moslems were grouped in the „Yugoslavs-unstated“ together with the other persons Yugoslav's origin stated they are Yugoslavs in the 1953 Census. They are grouped as „Moslems in the ethnic affiliation sense“ in the 1961 Census, and as „Moslems in the sense of ethnicity“ in the 1971 Census.

Data by age are expressed by completed years of age. Each age group includes persons who turned the years put as the limits of one interval. For example, the age group of 10-14 years includes all persons who have reached 10 years and more, but have not yet turned 15.

Literacy Data on literacy of population relate to population aged 10 years and over. A person was considered literate if, according to own statement, able to read and write an ordinary text regardless of the language. All other persons including also those who only could read, were considered as illiterate.

Školska sprema je najviši stupanj obrazovanja koji je osoba stekla po okončanju redovitog školovanja ili škole koje zamjenjuju redovite, polaganjem privatnih ispita u nekoj redovitoj školi, ili pohađanjem tečaja za skraćeno završavanje neke škole kojim se po postojećim propisima stječe određena školska sprema.

Prema aktivnostima stanovništvo je razvrstano na aktivno, stanovništvo sa osobnim prihodom i izdržavana osoba. Aktivno je ono stanovništvo koje obavlja neko zanimanje i tako osigurava sredstva za život. Aktivnim se smatraju i osobe koje traže zaposlenje, služe vojni rok, kao i osobe na izdržavanju kazne. Osobama sa osobnim prihodom smatraju se umirovljenici svih kategorija, osobe koje primaju socijalnu skrb ili imaju prihode od davanja u zakup zemlje, kuće, radnje i druge imovine. Izdržavanim osobama (djeca, učenici, studenti, kućanice i dr.) smatraju se osobe koja nemaju osobnih prihoda ni po kojem osnovu, nego ih izdržavaju roditelji, rođaci ili druge osobe, kao i osobe s prihodima koji im ne osiguraju ekonomsku neovisnost.

Poljoprivredno stanovništvo u Popisima 1981. i 1991. godine čine sve osobe čija se zanimanja nalaze u skupini „poljoprivrednici“ i „ribari“ i „lovci“, kao i sve osobe koje oni izdržavaju.

Podaci o rađanjima, umiranjima i sklopljenim brakovima dobivaju se preko matičara, a o razvedenim brakovima od sudova nadležnih za razvode brakova.

Prema pravnim propisima o vođenju matičnih knjiga, slučajevi rođenja, smrti i zaključenja braka obvezno se upisuju u matične knjige područja na kome su se desili, bez obzira da li osobe na koje se odnose stanuju na tom području ili ne.

Obradeni podaci o živorođenim i mrtvorodenim daju se prema mjestu stalnog stanovanja majke, o umrlim prema mjestu stalnog stanovanja umrle osobe, za sklopljene brakove prema mjestu stalnog stanovanja ženika, a o razvedenim brakovima prema posljednjem zajedničkom prebivalištu.

U statistici rođenih jedinica promatranja je rođeno, odnosno živorođeno i mrtvorodeno dijete.

Živorodenim se djetetom smatra svako dijete koje prilikom rođenja diše i pokazuje druge znakove života kao što su kucanje srca, pulsiranje pupčane vrpce i nesumljivo kretanje voljnih mišića. Ako dijete ubrzo nakon poroda umre, najprije se registrira kao živorođeno, a zatim kao umrlo dojenče.

Educational attainment (school completed) is considered the highest level of completed education, i.e. a regular school that a person completed or an equivalent substitute school, passing of exams in a regular school or completing a course of abridged education, by which, according to valid regulations, a respective school level recognized.

Population is divided into **economically active**, persons with income of their own and dependants. Under economically active population are shown all employment persons. Also active are shown persons who do not practice their occupation, because they are temporarily unemployed, than persons who were economically active, and are currently doing military service or are imprisoned and finally, persons seeking work for the first time. The group „persons with income of their own“ covers those persons who do not have an active occupation, but live on income accruing from their farmer work or activity (pensioners, disabled men) or from work respectively activity of member of their nucleus family. Here are also included the persons receiving social aid or deriving income from private property. „Dependants“ are the persons who do not have own income but are supported by parents, relatives or other persons. This group covers children, pupils, students, housewives.

Agricultural population in the 1981 and 1991 censuses include persons whose occupation is found in the group „agriculturist“ and „fishermen and hunters“ and their dependents.

Data on birth, deaths and marriages are taken from the registration officers, on divorces from the municipal courts in charge.

According to the legal regulations on registration, events of births, deaths and marriages are obligatory registered in population registers of area that took place, irrespective of residence of persons which events are refer to.

Processed data on live births and stillbirths are shown by place of permanent residence of mother, on deaths by the last permanent residence of the deceased, on marriages by the permanent residence of the bridegroom, and on divorces by the last common residence of the husband and wife.

In statistics of births the unit of observation is new-born, i.e. live born and still born child. Live-born child is every child who exhibits signs of life at birth.

Live birth is the complete expulsion or extraction from its mother of a product of conception, which, after such separation, breaths or shows any other evidence of life such as beating of the heart, pulsation of the umbilical cord, or definite movements of voluntary muscles. If a product of such a births dies, it is first registered as live-born and then as died.

Od 2001. godine prema preporukama Skupštine Svjetske zdravstvene organizacije i Međunarodnog udruženja ginekologa (FIGO) **mrtvorodenim** se smatra dijete rođeno, odnosno izvađeno iz tijela majke bez ikakvih znakova života, tj. ako nije disalo niti pokazivalo neki drugi znak života, a nošeno je dulje od 22 tjedna (približno 6 mjeseci) i koje ima porođajnu težinu 500 gr i više. Izbacivanje mrtvog ploda koji je nošen manje od 22 tjedna, smatra se pobačajem (abortusom), bez obzira na to da li je riječ o prirodnom ili namjernom prekidu trudnoće, i ne registrira se u matičnim knjigama, niti su ti podaci iskazani u ukupnom broju mrtvorodenih.

U statistici umrlih jedinica promatranja je svaka umrla osoba.

Umrli je svaka živorođena osoba kod koje je nastupio trajni prestanak svih vitalnih funkcija koje započinju rođenjem bez mogućnosti ponovnog oživljavanja. Ovdje nisu uključeni mrtvorodenih.

Umrlo dojenčadi smatraju se djeca koja su umrla prije navršene prve godine života.

U statistici sklopljenih brakova jedinica promatranja je svaki zakonito sklopljen brak, a kod statistike razvoda brakova svaki brak koji je pravosnažnom presudom nadležnog suda razveden, poništen, odnosno proglašen nevažećim.

Bračno stanje Bračnim stanjem se smatra zakonski status osoba na koje se događaji odnose. To znači da se oženjenim, odnosno udanom smatraju samo one osobe koje su se u trenutku dešavanja, odnosno događaja nalazila u braku zaključenim sukladno odredbama Osnovnog zakona o braku, a kao razvedene smatrane su osobe čiji je brak sudski (zakonski) razveden.

Red rođenja djeteta Za određivanje reda rođenja uzimaju se u obzir sva djeca koju je majka rodila, uključujući dakle, i mrtvorodenu djecu, bez obzira da li su rođena u braku ili izvan braka.

Stručna pomoć kod rođenja je pomoć liječnika medicine ili diplomirane babice. Kako bi se dobio ukupan broj rođenih uz stručnu skrb, treba sabrati rođene u zdravstvenoj ustanovi i rođene "na drugom mjestu" uz stručnu skrb.

Mjesto i utvrđivanje smrti Po ovom obilježju razvrstane su umrle osobe, prema tome da li je smrt nastupila u zdravstvenoj ustanovi ili na drugom mjestu (u stanu, polju, itd). Ako je smrt nastupila u zdravstvenoj ustanovi, ujedno se smatra da je smrt utvrdio liječnik, a ako je smrt nastupila izvan zdravstvene ustanove, onda se umrli razvrstavaju još i prema tome da li je smrt utvrdio liječnik ili neka druga osoba.

As of 2001 following the recommendations of the World Health Assembly and the International Federation of Gynecology and Obstetrics (FIGO), **a stillborn child** is considered a child born or taken out from mother's body who exhibits no signs of life (not breathing, not moving, no heartbeat) where pregnancy has lasted more than 22 weeks (approximately 6 lunar months) and weight at childbirth has been 500 gr. or more. Expulsion of a dead fetus carried less than 22 weeks considered a miscarriage (abortion), irrespective of whether natural or artificial. These cases are not registered in population registers, nor shown in the tables on stillborn.

In statistics of deaths the unit of observation is every deceased person.

A dead person is every live-born person in which there is a permanent disappearance of all evidence of life at any time after live birth has taken place, without capability of resuscitation. Stillbirths are not included here.

Dead infants are considered children who died under one year of age.

In statistics of marriages the unit of observation is every marriage that is recognised by law.

In statistics of divorces the unit of observation is every marriage that is dissolved or cancelled by a valid decision of the municipal court in charge.

Marital status Marital status is considered the legal status of interviewed person. Married persons are only considered the persons who are, in moment of event, legally married according in regulations of basic law on marriage. Divorced are considered persons who are legally divorced.

Birth order In establishing birth order all children are taken into account (live births and stillbirths), irrespective of whether born in or out of wedlock.

Medical assistance at birth is the assistance by a medical doctor or a qualified midwife. The total data of live births with medical assistance includes the number of children born in medical facility and those born in "in some other place" but with medical assistance.

Place of death and establishing of death By this characteristic, the deceased person are classified in consideration of whether the person died in health institution or some other place (house, field, etc). If the place of death is health institution it is considered that death is established by a physician. If place of death is some other place then are dead persons classified by whether of death was established by physician or some other person.

Migracija predstavlja prostornu pokretljivost stanovništva.

Migrant je osoba koja sudjeluje u procesu prostorne pokretljivosti stanovništva (doseljenik, odseljenik).

Unutarnja migracija predstavlja preseljenje osoba unutar teritorija Bosne i Hercegovine, prateći pri tom mjesto iz kojeg je osoba odjavila prebivalište, kao i mjesto novog prebivališta.

Prebivalište je općina ili distrikt u kojem se državljanin nastani s namjerom da tamo stalno živi (Sl. glasnik BiH broj 32/01; članak 3. točka 7).

Starost migranta predstavlja se kao broj navršениh godina života u trenutku njegovog preseljenja. Svaka starosna kohorta obuhvaća osobe koje su navršile godine života u granicama intervala.

Postupak izrade temeljnih demografskih pokazatelja

Opća stopa nataliteta predstavlja odnos između broja živorođenih i procijenjenog broja stanovnika, računato na 1000 stanovnika.

Opća stopa mortaliteta predstavlja odnos između broja umrlih i procijenjenog broja stanovnika, računato na 1000 stanovnika.

Opća stopa prirodnog prirasta predstavlja razliku između stope nataliteta i stope mortaliteta za godinu promatranja.

Stopa smrtnosti dojenčadi predstavlja odnos između broja umrle dojenčadi i broja živorođenih iste godine, računato na 1000 živorođenih.

Stopa nupcijaliteta predstavlja odnos između broja sklopljenih brakova tijekom jednogodišnjeg razdoblja i procijenjenog broja stanovnika, računato na 1000 stanovnika.

Stopa divorcijaliteta predstavlja odnos između broja razvedenih brakova tijekom jednogodišnjeg razdoblja i procijenjenog broja stanovnika, računato na 1000 stanovnika.

Temeljni materijal statistike prirodnog kretanja stanovništva priprema se i obrađuje u Federalnom zavodu za statistiku Federacije BiH, Republičkom zavodu za statistiku Republike Srpske i Brčko Distriktu BiH.

Migration represents spatial mobility of population.

Migrant is a person which participates in the process of spatial mobility of population.

Internal migration is relocation of persons within the territory of Bosnia and Herzegovina, thus considering the place of deregistration as well as new place of residence.

The municipality or district in which a citizen is placed with the purpose of permanent living is considered as a **permanent residence**. (The Official Gazette of B&H, No 32/01, article 3, point 7).

Age of migrants is presented as an age reached at the moment of migration. Each age group includes persons who reached the age within limits of an interval.

Procedure of making basic demographic indicators

General natality rate is the ratio between the number of live-born children and the estimated number of inhabitants per 1000 population.

General mortality rate is the ratio between a number of dead and an estimated number of inhabitants per 1000 population.

General rate of natural increase is the difference between the natality and mortality rates in a given year.

Infant mortality rate is the ratio between the number of dead infants and the number of live-born children in a given year per 1000 population.

Marriage rate is the relation between the number of marriage in one year period and the estimated number of inhabitants per 1000 population.

Divorce rate is the relation between the number of divorces in one year period and the estimated number of inhabitants per 1000 population.

Basic material on demographics statistics is being prepared and processed in the Entity Statistical Institutes and District Brcko.

TABLICE I GRAFIKONI
TABLES AND GRAPHS

1. Stanovništvo Bosne i Hercegovine prema popisima

Population of Bosnia and Herzegovina according to Censuses

Godina popisa Year of censuses	Površina, km ² Area, km ²	Stanovništvo Population			Broj kućanstva Number of households	Stanovnici na 1 km ² Population density per km ²
		Ukupno Total	žene Women	muškarci Men		
1879.	51.246	1.158.440	550.651	607.789	...	22,6
1885.	51.246	1.336.091	631.066	705.025	226.699	26,1
1895.	51.246	1.568.092	739.902	828.190	257.493	30,6
1910.	51.200	1.898.044	903.192	994.852	310.339	37,1
1921.	51.200	1.890.440	924.231	966.209	...	36,9
1931.	51.564	2.323.555	1.138.515	1.185.040	398.238	45,1
1948.	51.189	2.564.308	1.327.376	1.236.932	498.116	50,1
1953.	51.221	2.847.459	1.461.900	1.385.559	565.212	55,6
1961.	51.197	3.277.948	1.678.283	1.599.665	706.107	64,0
1971.	51.197	3.746.111	1.911.511	1.834.600	848.545	73,2
1981.	51.197	4.124.256	2.073.343	2.050.913	1.030.689	80,6
1991.	51.197	4.377.033	2.193.238	2.183.795	1.207.098	85,5

2. Stanovništvo Bosne i Hercegovine prema starosti i spolu po popisima

Population of Bosnia and Herzegovina according to age and sex, by Censuses

Godina/ Years	1971.			1981.			1991.		
	Ukupno Total	žene Women	muškarci Men	Ukupno Total	žene Women	muškarci Men	Ukupno Total	žene Women	muškarci Men
UKUPNO TOTAL	3.746.111	1.911.511	1.834.600	4.124.256	2.073.343	2.050.913	4.377.033	2.193.238	2.183.795
0 - 4	405.505	198.376	207.129	365.332	178.838	186.494	332.422	161.887	170.535
5 - 9	442.665	216.939	225.726	375.765	183.481	192.284	347.379	169.391	177.988
10 - 14	442.199	217.133	225.066	393.024	191.711	201.313	347.590	169.658	177.932
15 - 19	411.387	202.172	209.215	433.304	210.898	222.406	360.008	174.716	185.292
20 - 24	319.317	157.244	162.073	404.751	193.651	211.100	359.991	171.267	188.724
25 - 29	225.727	116.003	109.724	357.773	173.043	184.730	371.776	177.735	194.041
30 - 34	289.810	148.858	140.952	294.502	144.324	150.178	361.854	175.211	186.643
35 - 39	280.482	141.447	139.035	216.718	109.307	107.411	334.569	162.545	172.024
40 - 44	243.016	124.235	118.781	280.137	141.287	138.850	276.412	136.979	139.433
45 - 49	166.241	96.224	70.017	267.657	134.041	133.616	201.165	102.172	98.993
50 - 54	101.840	60.771	41.069	230.515	118.016	112.499	257.382	132.002	125.380
55 - 59	114.629	65.801	48.828	154.374	90.513	63.861	241.011	124.092	116.919
60 - 64	112.727	59.640	53.087	90.131	54.766	35.365	198.647	105.723	92.924
65 - 69	79.808	42.218	37.590	92.274	54.352	37.922	124.752	76.650	48.102
70 - 74	53.549	30.413	23.136	77.597	42.853	34.744	62.922	40.029	22.893
75 +	42.986	26.820	16.166	80.495	47.195	33.300	96.691	59.434	37.257
Nepoznato Unknown	14.223	7.217	7.006	9.907	5.067	4.840	102.462	53.747	48.715

Struktura u % Structure in %

UKUPNO TOTAL	100,0	100,0	100,0	100,0	100,0	100,0	100,0	100,0	100,0
0 - 14	34,4	33,1	35,9	27,5	26,7	28,3	23,5	22,8	24,1
15 - 64	60,5	61,3	59,5	66,2	66,1	66,3	67,7	66,7	68,7
65 +	4,7	5,2	4,2	6,1	7,0	5,2	6,5	8,0	5,0
Nepoznato Unknown	0,4	0,4	0,4	0,2	0,2	0,2	2,3	2,5	2,2

Grafikon 1:
Graph 1:

Stanovništvo prema starosti i spolu - Popis 1971.
Population by age and sex, Census 1971

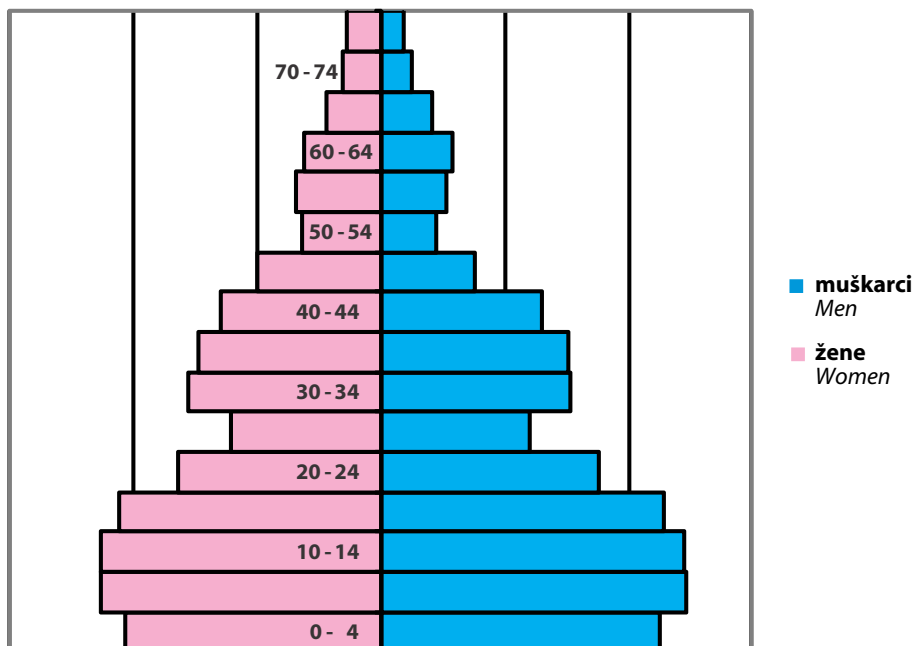

Grafikon 2:
Graph 2:

Stanovništvo prema starosti i spolu - Popis 1991.
Population by age and sex, Census 1991

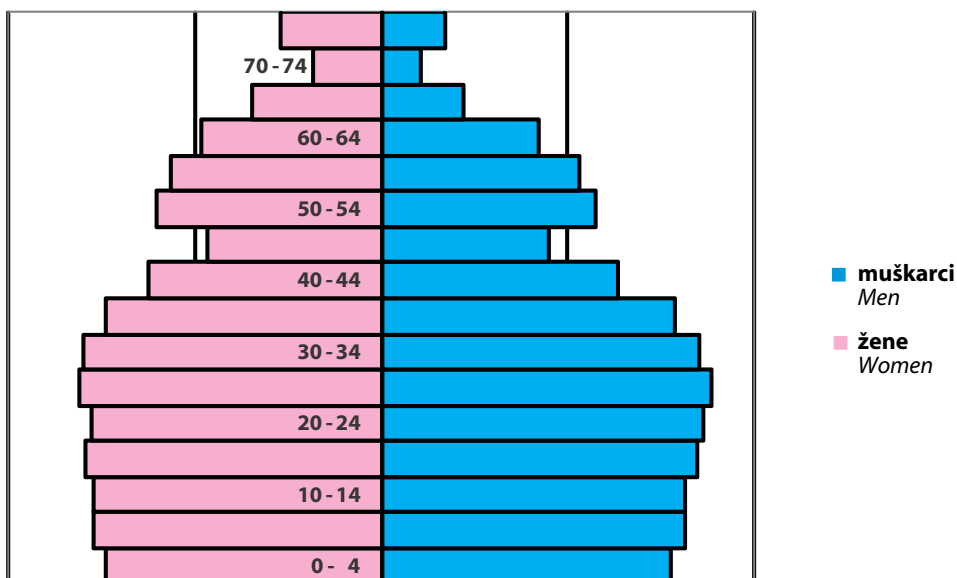

3. Srednje trajanje života i prosječna starost stanovništva, prema popisima

Middle duration of life and average age of population by Censuses

Srednje trajanje života <i>Midly duration of life</i>				Prosječna starost <i>Average age</i>			
1981 - 1982.		1988 - 1989.		1981.		1991.	
žene <i>Women</i>	muškarci <i>Men</i>	žene <i>Women</i>	muškarci <i>Men</i>	žene <i>Women</i>	muškarci <i>Men</i>	žene <i>Women</i>	muškarci <i>Men</i>
73,5	68,2	74,6	69,2	30,5	28,7	35,0	33,0

4. Kućanstva prema broju članova po popisima

Households grouped according to number of members by Censuses

Godina <i>Year</i>	Kućanstva <i>Households</i>								
	Ukupno <i>Total</i>	Samačka <i>Single</i>	2 člana <i>2 members</i>	3 člana <i>3 members</i>	4 člana <i>4 members</i>	5 članova <i>5 members</i>	6 članova <i>6 members</i>	7 članova <i>7 members</i>	8 i više <i>8 or more</i>
1948.	498.116	42.684	50.359	63.221	69.470	69.856	62.312	49.505	90.709
1953.	565.212	50.588	56.465	75.410	84.864	79.697	68.024	53.060	97.104
1961.	706.107	75.159	76.041	97.720	120.039	106.852	84.022	59.058	87.207
1971.	848.545	82.305	97.312	125.680	174.650	134.703	94.479	60.558	78.858
1981.	1.030.689	97.423	143.225	181.500	264.179	151.073	90.453	48.831	54.005
1991.	1.207.098	130.222	201.096	229.788	347.705	156.474	78.561	33.655	29.597

Grafikon 3:

Graph 3:

Kućanstva prema broju članova po popisima
Households grouped according to numbers by Censuses

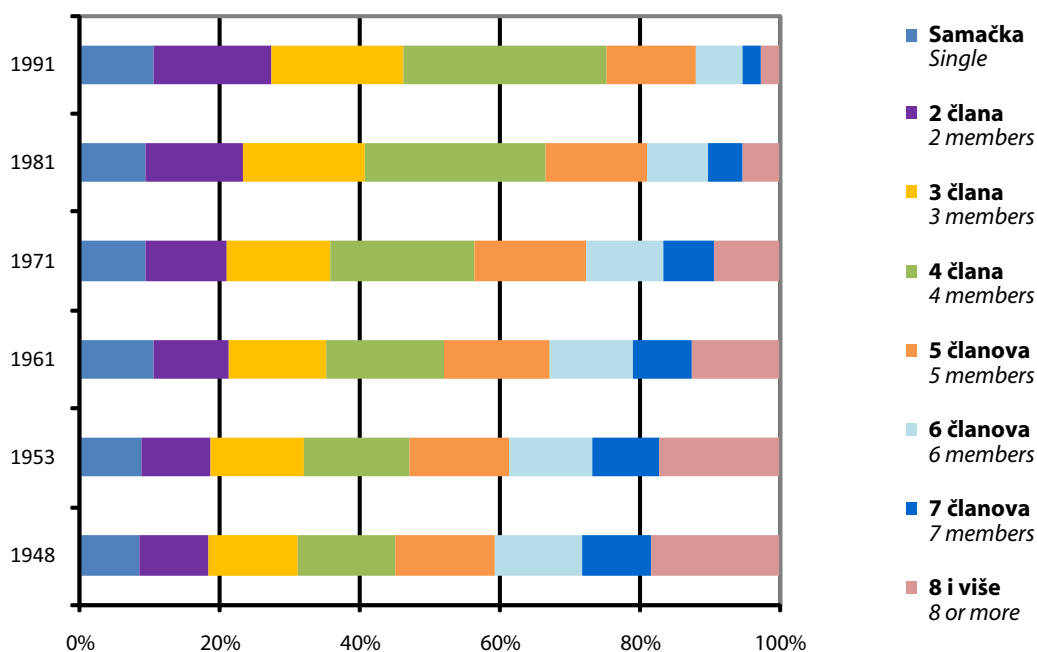

5. Stanovništvo staro 10 i više godina, prema starosti, pismenosti i spolu po popisima

Population aged 10 or more years, by age, literacy and sex, according to Censuses

	Svega <i>Total</i>	Nepis- meno <i>Illite- rates</i>	10 - 19		20 - 34		35 - 64		65 + i nepoznato	
			svega <i>Total</i>	nepis- meno <i>Illite- rates</i>	svega <i>Total</i>	nepis- meno <i>Illite- rates</i>	svega <i>Total</i>	nepis- meno <i>Illite- rates</i>	svega <i>Total</i>	nepis- meno <i>Illite- rates</i>
1981.										
Svega <i>Total</i>	3.383.159	491.044	826.328	7.859	1.057.026	32.244	1.239.532	293.397	260.273	157.544
žene <i>Women</i>	1.711.024	398.350	402.609	5.152	511.018	26.810	647.930	252.995	149.467	113.393
muškarci <i>Men</i>	1.672.135	92.694	423.719	2.707	546.008	5.434	591.602	40.402	110.806	44.151
1991.										
Svega <i>Total</i>	3.697.232	367.733	707.598	5.722	1.093.621	12.538	1.509.186	196.135	386.827	153.338
žene <i>Women</i>	1.861.960	305.074	344.374	2.994	524.213	8.670	763.513	169.052	229.860	124.358
muškarci <i>Men</i>	1.835.272	62.659	363.224	2.728	569.408	3.868	745.673	27.083	156.967	28.980
Učešće nepismenih (u %) <i>Share illiterates (in %)</i>										
1981.										
Svega <i>Total</i>	100,0	14,5	100,0	1,0	100,0	3,1	100,0	23,7	100,0	60,5
žene <i>Women</i>	100,0	23,3	100,0	1,3	100,0	5,2	100,0	39,0	100,0	75,9
muškarci <i>Men</i>	100,0	5,5	100,0	0,6	100,0	1,0	100,0	6,8	100,0	39,8
1991.										
Svega <i>Total</i>	100,0	9,9	100,0	0,8	100,0	1,1	100,0	13,0	100,0	39,6
žene <i>Women</i>	100,0	16,4	100,0	0,9	100,0	1,7	100,0	22,1	100,0	54,1
muškarci <i>Men</i>	100,0	3,4	100,0	0,7	100,0	0,7	100,0	3,6	100,0	18,5

6. Stanovništvo staro 15 i više godina, prema završenoj školi i spolu po Popisu 1991. godine

Population aged 15 or more, by schooling completed and sex, according to Census 1991

	Ukupno <i>Total</i>	Završena škola / <i>Schooling completed</i>								Nepo- znato <i>Unkn- own</i>
		osnovna škola <i>elementary school</i>				Osnovna škola <i>Eleme- ntary school</i>	Srednja škola <i>Seco- ndary school</i>	Viša škola <i>Higher school</i>	Fakulteti <i>Unive- rsities</i>	
		bez škole <i>No schoo- ling</i>	1-3 razreda <i>1-3 grades</i>	4 razreda <i>4 grades</i>	5-7 razreda <i>5-7 grades</i>					
Ukupno <i>Total</i>	3.349.642	471.182	81.230	489.563	87.563	818.361	1.092.372	92.501	122.967	93.903
žene <i>Women</i>	1.692.302	372.762	49.919	277.185	45.831	397.316	421.314	35.742	45.727	46.506
muškarci <i>Men</i>	1.657.340	98.420	31.311	212.378	41.732	421.045	671.058	56.759	77.240	47.397

7. Radno sposobno stanovništvo prema popisima

Working age population by Censuses

	1971.	1981.	1991.
Svega <i>Total</i>	2.205.536	2.675.096	2.857.092
žene (15 - 59 godine) <i>women (15 - 59 years)</i>	1.112.755	1.315.080	1.356.719
muškarci (15 - 64 godine) <i>men (15 - 64 years)</i>	1.092.781	1.360.016	1.500.373
Učešće radno sposobnog u ukupnom stanovništvu, u % <i>Share working age in total population</i>	58,9	64,9	65,3

8. Stanovništvo prema nacionalnoj pripadnosti, po popisima

Population grouped according to ethnicity, by Censuses

	Ukupno <i>Total</i>				Struktura u % <i>Distribution in percent</i>				
	1961.	1971.	1981.	1991.	1961.	1971.	1981.	1991.	
UKUPNO	3.277.948	3.746.111	4.124.256	4.377.033	100,0	100,0	100,0	100,0	TOTAL
Nacionalno se izjasnili									<i>Ethnically declared</i>
Crnogorci	12.828	13.021	14.114	10.071	0,4	0,4	0,4	0,2	<i>Montenegrins</i>
Hrvati	711.665	772.491	758.140	760.852	21,7	20,6	18,4	17,4	<i>Croats</i>
Makedonci	2.391	1.773	1.892	1.596	0,1	0,1	0,1	0,1	<i>Macedonians</i>
Muslimani¹⁾	842.248	1.482.430	1.630.033	1.902.956	25,7	39,6	39,5	43,5	<i>Muslims¹⁾</i>
Slovinci	5.939	4.053	2.755	2.190	0,2	0,1	0,1	0,1	<i>Slovenes</i>
Srbi	1.406.057	1.393.148	1.320.738	1.366.104	42,9	37,2	32,0	31,2	<i>Serbs</i>
Jugosloveni	275.883	43.796	326.316	242.682	8,4	1,2	7,9	5,6	<i>Yugoslavs</i>
Albanci	3.642	3.764	4.396	4.925	0,1	0,1	0,1	0,1	<i>Albanians</i>
Česi	1.083	871	690	590	0,0	0,0	0,0	0,0	<i>Czechs</i>
Italijani	717	673	616	732	0,0	0,0	0,0	0,0	<i>Italians</i>
Jevreji	381	708	343	426	0,0	0,0	0,0	0,0	<i>Jews</i>
Mađari	1.415	1.262	945	893	0,1	0,0	0,0	0,0	<i>Hungarians</i>
Nijemci	347	300	460	470	0,0	0,0	0,0	0,0	<i>Germans</i>
Poljaci	801	757	609	526	0,0	0,0	0,0	0,0	<i>Poles</i>
Romi	588	1.456	7.251	8.864	0,0	0,0	0,2	0,2	<i>Gypsies</i>
Rumuni	113	189	302	162	0,0	0,0	0,0	0,0	<i>Romanians</i>
Rusi	934	507	295	297	0,0	0,0	0,0	0,0	<i>Russians</i>
Rusini²⁾	6.136	141	111	133	0,2	0,0	0,0	0,0	<i>Ruthenians²⁾</i>
Slovaci	272	279	350	297	0,0	0,0	0,0	0,0	<i>Slovaks</i>
Turci	1.812	477	277	267	0,1	0,0	0,0	0,0	<i>Turks</i>
Ukrajinci²⁾	...	5.333	4.502	3.929	...	0,2	0,1	0,1	<i>Ukrainians²⁾</i>
Ostali	811	602	946	17.592	0,0	0,0	0,0	0,4	<i>Other</i>
Nisu se nacionalno izjasnili	...	8.482	17.950	14.585	...	0,2	0,4	0,3	<i>Ethnically undeclared</i>
Regionalna pripadnost	3.649	224	0,1	0,0	<i>Regional affiliation</i>
Nepoznato	1.885	9.598	26.576	35.670	0,1	0,3	0,7	0,8	<i>Unknown</i>

¹⁾ Vidi metodološka objašnjenja

²⁾ Do Popisa 1971. Rusini i Ukrajinci iskazivani su zajedno.

¹⁾ See Notes on Methodology.

²⁾ Up to Census 1971 Ruthenians & Ukrainians were joint stated.

9. Stanovništvo-procjena sredinom godine i prirodno kretanje

Population-mid-year estimate and natural change

	Broj stanovnika sredinom godine, tisuća Total population, (mid-year estimate),000	Rodeni / Births			Umrli/ Deaths			Prirodni priraštaj Natural increase	Brakovi/ Marital statistics	
		Živorodeni / Live births		Mrtvorodeni Stillbirths	Ukupno /Total	dojenčad /Infants			sklopljeni Marriages	razvedeni Divorces
		svega Total	muški Males			svega Total	muški Males			
1992-1995. ¹⁾	
1996. ²⁾	3.645	46.594	24.398	271	13.952	653	21.442	21.107	...	
1997. ²⁾	3.738	48.397	25.297	240	15.184	601	20.522	23.220	...	
1998. ²⁾	3.653	45.007	23.425	202	15.303	494	16.328	22.398	1.835	
1999. ²⁾	3.725	42.464	21.636	224	15.161	431	13.827	22.472	1.964	
2000. ²⁾	3.781	39.563	20.407	159	16.058	383	9.081	21.897	1.995	
2001. ²⁾	3.798	37.717	19.400	193	16.202	287	7.392	20.302	1.929	
2002. ²⁾	3.828	35.587	18.297	138	15.647	334	5.432	20.122	2.126	
2003. ²⁾	3.833	35.234	18.330	150	16.590	268	3.477	20.733	2.272	
2004. ²⁾	3.843	35.151	18.133	168	16.780	253	2.535	22.252	1.918	
2005. ²⁾	3.843	34.627	17.797	147	18.018	233	225	21.698	1.523	
2006. ²⁾	3.843	34.033	17.547	160	17.308	255	812	21.501	1.763	
2007. ²⁾	3.843	33.835	17.534	174	18.154	231	-1.209	23.494	1.659	
2008. ²⁾	3.842	34.176	17.585	171	17.687	235	150	22.151	1.826	
2009. ²⁾	3.843	34.550	18.001	136	17.884	224	-354	20.633	1.369	
2010. ²⁾	3.843	33.528	17.277	143	17.900	216	-1.590	19.541	1.402	
2011. ²⁾	3.840	31.811	16.531	118	17.965	184	-3.217	19.156	1.676	
2012. ²⁾	3.836	32.547	16.790	120	18.436	177	-3.270	18.235	2.309	
2013. ²⁾	3.832	30.684	15.835	102	18.217	181	-4.978	17.623	2.294	
2014. ²⁾	3.827	30.268	15.597	77	18.360	156	-5.712	18.643	2.609	
									2.686	

¹⁾ Ne raspolože se pouzdanim podacima u periodu ratnih dejstava.

²⁾ We do not dispose of the data for the period of the war

²⁾ Stanovništvo "de facto"

²⁾ Population "de facto"

Grafikon 4:
Graph 4:

Prirodno kretanje stanovništva
Population natural change

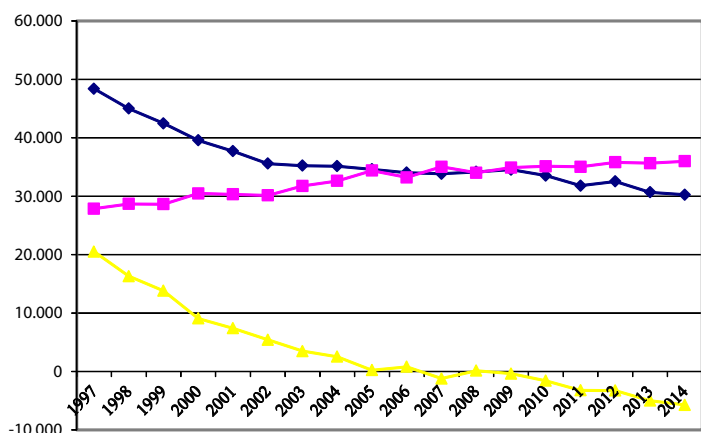

■ **Živorodeni** ■ **Umri** ■ **Prirodni priraštaj**
Live births *Deaths* *Natural increase*

Grafikon 5:
Graph 5:

Stope prirodnog kretanja stanovništva
Population natural change rates

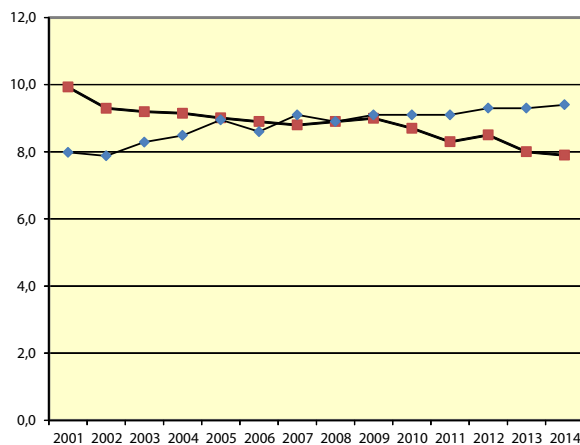

■ **Živorodeni** ■ **Umri**
Live births *Deaths*

10. Stope prirodnog kretanja stanovništva
Population natural change rates

	Na 1000 stanovnika <i>Births and deaths per 1000 inhabitants</i>			Umrla dojenčad na 1000 živorodjenih <i>Infant deaths per 1000 live births</i>	Sklopljeni brakovi na 1000 stanovnika <i>Marriages per 1000 inhabitants</i>	Razvedeni brakovi na 1000 sklopljenih <i>Divorces per 1000 marriages</i>
	živorodjenih <i>Live births</i>	umrlih <i>Deaths</i>	prirodni priraštaj <i>Natural increase</i>			
1992-1995. ¹⁾
1996.	12,8	6,9	5,9	14,0	5,8	
1997.	12,9	7,5	5,5	12,4	6,2	79,0
1998.	12,3	7,9	4,5	11,0	6,1	87,7
1999.	11,4	7,7	3,7	10,1	6,0	88,8
2000.	10,5	8,1	2,4	9,7	5,8	88,1
2001.	9,9	8,0	1,9	7,6	5,3	104,7
2002.	9,3	7,9	1,4	9,4	5,3	112,9
2003.	9,2	8,3	0,9	7,6	5,4	92,5
2004.	9,1	8,5	0,7	7,2	5,8	68,4
2005.	9,0	9,0	0,1	6,7	5,6	81,3
2006.	8,9	8,6	0,2	7,5	5,6	77,2
2007.	8,8	9,1	-0,3	6,8	6,1	77,7
2008.	8,9	8,9	0,0	6,9	5,8	61,8
2009.	9,0	9,1	-0,1	6,5	5,4	67,9
2010.	8,7	9,1	-0,4	6,4	5,1	85,8
2011.	8,3	9,1	-0,8	5,8	5,0	120,5
2012.	8,5	9,3	-0,8	5,4	4,8	125,8
2013.	8,0	9,3	-1,3	5,9	4,6	148,0
2014.	7,9	9,4	-1,5	5,2	4,9	144,1

¹⁾ Ne raspolože se pouzdanim podacima u periodu ratnih dejstava.

¹⁾ We do not dispose of the data for the period of the war

11. Živorodeni prema starosti majke

Live births by mothers's age

Godina Year	Starost majke Mother's age										
	Ukupno Total	ispod 15 Under 15	15-19	20-24	25-29	30-34	35-39	40-44	45-49	50 i više 50 and over	nepoznato Unknown
1992-1995. ¹⁾
1996.	46.594	10	3.751	13.769	13.760	9.292	4.316	724	47	5	920
1997.	48.397	13	4.403	15.681	13.217	8.609	3.609	733	51	4	2.077
1998.	45.007	2	3.191	14.515	12.937	7.971	3.577	756	53	4	2.001
1999.	42.464	1	2.980	13.546	12.486	7.681	3.343	702	40	3	1.682
2000.	39.563	4	2.528	12.579	12.161	7.144	3.272	693	34	3	1.145
2001.	37.717	15	2.617	12.197	11.641	6.656	2.904	641	43	4	999
2002.	35.587	14	2.348	11.282	11.379	6.396	2.786	608	21	0	753
2003.	35.234	9	2.191	11.067	11.320	6.602	2.761	541	27	0	716
2004.	35.151	11	2.171	11.015	11.442	6.538	2.837	550	27	2	558
2005.	34.627	7	2.082	10.464	11.562	6.765	2.660	549	27	1	510
2006.	34.033	8	2.065	9.964	11.370	6.969	2.555	507	29	1	565
2007.	33.835	6	2.024	9.656	11.361	7.142	2.602	513	41	1	489
2008.	34.176	13	2.102	9.352	11.818	7.438	2.693	561	29	0	170
2009.	34.550	10	1.972	9.040	12.080	7.925	2.821	544	23	2	133
2010.	33.528	8	1.792	8.293	11.690	7.985	3.027	557	30	1	145
2011.	31.811	8	1.618	7.568	11.209	7.868	2.880	518	27	3	112
2012.	32.547	4	1.551	7.420	11.398	8.271	3.164	617	24	2	96
2013.	30.684	5	1.383	6.546	10.695	8.228	3.144	581	38	2	62
2014.	30.268	4	1.343	6.090	10.332	8.468	3.293	597	36	4	101

¹⁾ Ne raspolože se pouzdanim podacima u periodu ratnih dejstava.

¹⁾ We do not dispose of the data for the period of the war

12. Struktura živorođenih prema starosti majke u (%)

Distribution of live births by mothers's age (%)

Godina Year	Starost majke Mother's age										
	Ukupno Total	ispod 15 Under 15	15-19	20-24	25-29	30-34	35-39	40-44	45-49	50 i više 50 and over	nepoznato Unknown
1992-1995. ¹⁾
1996.	100	0,0	8,1	29,6	29,5	19,9	9,3	1,6	0,1	0,0	2,0
1997.	100	0,0	9,1	32,4	27,3	17,8	7,5	1,5	0,1	0,0	4,3
1998.	100	0,0	7,1	32,3	28,7	17,7	7,9	1,7	0,1	0,0	4,4
1999.	100	0,0	7,0	31,9	29,4	18,1	7,9	1,7	0,1	0,0	4,0
2000.	100	0,0	6,4	31,8	30,7	18,1	8,3	1,8	0,1	0,0	2,9
2001.	100	0,0	6,9	32,3	30,9	17,6	7,7	1,7	0,1	0,0	2,6
2002.	100	0,0	6,6	31,7	32,0	18,0	7,8	1,7	0,1	0,0	2,1
2003.	100	0,0	6,2	31,4	32,1	18,7	7,8	1,5	0,1	0,0	2,0
2004.	100	0,0	6,2	31,3	32,6	18,6	8,1	1,6	0,1	0,0	1,6
2005.	100	0,0	6,0	30,2	33,4	19,5	7,7	1,6	0,1	0,0	1,5
2006.	100	0,0	6,1	29,3	33,4	20,5	7,5	1,5	0,1	0,0	1,7
2007.	100	0,0	6,0	28,5	33,6	21,1	7,7	1,5	0,1	0,0	1,4
2008.	100	0,0	6,2	27,4	34,6	21,8	7,9	1,6	0,1	0,0	0,5
2009.	100	0,0	5,7	26,2	34,9	22,9	8,2	1,6	0,1	0,0	0,4
2010.	100	0,0	5,3	24,7	34,9	23,8	9,0	1,7	0,1	0,0	0,4
2011.	100	0,0	5,1	23,8	35,2	24,7	9,1	1,6	0,1	0,0	0,4
2012.	100	0,0	4,8	22,8	35,0	25,4	9,7	1,9	0,1	0,0	0,3
2013.	100	0,0	4,5	21,3	34,9	26,8	10,3	1,9	0,1	0,0	0,2
2014.	100	0,0	4,5	20,1	34,1	28,0	10,9	2,0	0,1	0,0	0,3

¹⁾ Ne raspolože se pouzdanim podacima u periodu ratnih dejstava.

¹⁾ We do not dispose of the data for the period of the war

13. Živorodeni prema starosti i godini rođenja majke i redu rođenja u 2014. godini

Live births by order, age and year of birth of the mother in 2014

RED ROĐENJA / BIRTH ORDER								
STAROST age	GODINA ROĐENJA YEAR OF BIRTH	prvo First	drugo Second	treće Third	četvrto Fourth	peto i više Fifth and more	nepoznato Unknown	ukupno Total
12	2002	0	0	0	0	0	0	0
	2001	0	0	0	0	0	0	0
13	2001	0	0	0	0	0	0	0
	2000	1	0	0	0	0	0	1
14	2000	1	0	0	0	0	0	1
	1999	2	0	0	0	0	0	2
15	1999	4	0	0	0	0	0	4
	1998	14	1	0	0	0	0	15
16	1998	28	2	0	0	0	0	30
	1997	44	1	0	0	0	0	45
17	1997	80	3	0	0	0	1	84
	1996	121	8	0	0	0	1	130
18	1996	156	17	1	0	0	1	175
	1995	197	23	2	0	0	0	222
19	1995	263	30	4	0	0	1	298
	1994	286	48	6	0	0	0	340
20	1994	385	69	8	0	0	0	462
	1993	324	70	10	1	0	1	406
21	1993	354	90	11	1	0	0	456
	1992	361	106	18	2	1	1	489
22	1992	404	137	20	5	1	2	569
	1991	452	197	13	8	1	3	674
23	1991	484	213	27	5	1	4	734
	1990	422	227	34	6	1	1	692
24	1990	505	256	37	5	2	3	808
	1989	449	297	43	6	2	3	800
25	1989	519	337	45	10	2	1	913
	1988	517	325	63	9	1	4	922
26	1988	535	394	67	6	4	3	1.007
	1987	581	337	78	10	2	1	1.012
27	1987	531	407	91	10	5	3	1.047
	1986	529	431	84	10	5	1	1.068
28	1986	545	441	94	14	13	4	1.104
	1985	469	467	118	21	6	0	1.081
29	1985	470	450	114	18	6	4	1.062
	1984	470	476	133	25	6	6	1.116

RED ROĐENJA / BIRTH ORDER								
STAROST age	GODINA ROĐENJA YEAR OF BIRTH	prvo First	drugo Second	treće Third	četvrto Fourth	peto i više Fifth and more	nepoznato Unknown	ukupno Total
30	1984	449	489	142	29	9	5	1.123
	1983	384	445	146	24	3	7	1.009
31	1983	393	428	129	31	15	1	997
	1982	301	418	144	27	7	2	899
32	1982	293	419	157	28	10	1	908
	1981	230	355	155	29	10	3	782
33	1981	237	374	148	35	4	1	799
	1980	191	324	127	30	8	2	682
34	1980	174	307	154	34	9	2	680
	1979	155	257	128	36	12	1	589
35	1979	167	226	123	35	13	3	567
	1978	111	194	101	24	19	0	449
36	1978	117	184	115	30	21	0	467
	1977	79	155	87	31	16	1	369
37	1977	81	134	91	22	24	0	352
	1976	58	107	87	29	13	2	296
38	1976	72	104	71	25	10	2	284
	1975	54	73	44	17	14	0	202
39	1975	46	64	37	16	8	1	172
	1974	39	41	36	13	6	0	135
40	1974	41	39	51	11	8	2	152
	1973	31	45	23	8	4	0	111
41	1973	22	31	12	7	7	0	79
	1972	21	21	11	7	5	0	65
42	1972	12	18	5	3	6	0	44
	1971	16	14	8	1	2	0	41
43	1971	9	10	9	3	5	0	36
	1970	13	7	5	0	2	0	27
44	1970	7	5	8	1	1	0	22
	1969	8	4	2	3	3	0	20
45	1969	1	3	2	3	0	0	9
	1968	2	2	1	1	1	0	7
46	1968	3	1	1	1	1	0	7
	1967	0	0	1	1	1	0	3
47	1967	2	0	0	0	0	0	2
	1966	0	1	1	0	0	0	2
48	1966	0	0	0	0	0	0	0
	1965	2	1	1	0	1	0	5
49	1965	1	0	0	0	0	0	1
	1964	0	0	0	0	0	0	0
50 i +	1964 i ranije 1964 and earlier	3	1	0	0	0	0	4
								0
nepoznato/Unknown		85	11	3	2	0	0	101
Ukupno/Total		14.413	11.172	3.487	769	342	85	30.268

14. Prosječna starost majke prema redu rođenja živorođene djece

Average mother's age by birth order of live births

	prvo <i>First</i>	drugo <i>Second</i>	treće <i>Third</i>	četvrto <i>Fourth</i>	peto i više <i>Fifth and more</i>
2004.	24,34	26,92	29,74	31,36	33,34
2005.	24,41	27,80	30,59	32,32	34,02
2006.	24,51	27,92	30,55	32,20	33,79
2007.	24,76	27,93	30,57	32,55	34,12
2008.	24,94	28,15	30,83	32,76	34,08
2009.	25,25	28,33	30,98	32,60	34,05
2010.	25,87	28,91	31,61	33,10	34,02
2011.	26,25	29,10	31,53	33,14	34,52
2012.	26,45	29,26	31,77	33,21	35,03
2013.	26,69	29,48	31,76	33,19	34,52
2014.	26,97	29,78	32,08	33,40	34,85

Grafikon 6:

Graph 6:

Prosječna starost majke prema redu rođenja živorođene djece
Average mother age by birth order of livebirths

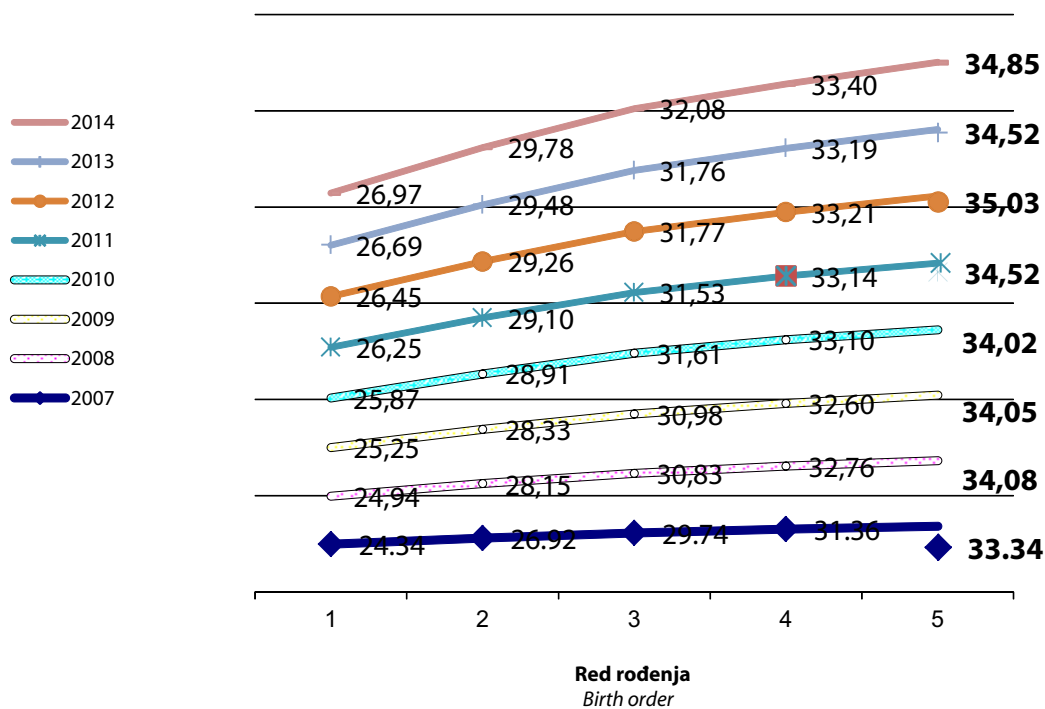

15. Živorodeni prema spolu, starosti i godini rođenja majke u 2014. godini

Live births by sex, age and year of birth of the mother in 2014

STAROST AGE	GODINA ROĐENJA YEAR OF BIRTH	Spol Sex		Ukupno Total
		Muško Male	Žensko Female	
12	2002	0	0	0
	2001	0	0	0
13	2001	0	0	0
	2000	0	1	1
14	2000	1	0	1
	1999	2	0	2
15	1999	1	3	4
	1998	9	6	15
16	1998	18	12	30
	1997	18	27	45
17	1997	45	39	84
	1996	76	54	130
18	1996	93	82	175
	1995	108	114	222
19	1995	146	152	298
	1994	174	166	340
20	1994	236	226	462
	1993	222	184	406
21	1993	240	216	456
	1992	248	241	489
22	1992	285	284	569
	1991	332	342	674
23	1991	390	344	734
	1990	360	332	692
24	1990	422	386	808
	1989	427	373	800
25	1989	446	467	913
	1988	490	432	922
26	1988	510	497	1.007
	1987	511	501	1.012
27	1987	525	522	1.047
	1986	561	507	1.068
28	1986	584	520	1.104
	1985	568	513	1.081
29	1985	560	502	1.062
	1984	586	530	1.116
30	1984	627	496	1.123
	1983	521	488	1.009
31	1983	492	505	997
	1982	458	441	899

nastavak/ continued

STAROST AGE	GODINA ROĐENJA YEAR OF BIRTH	Spol Sex		Ukupno Total
		Muško Male	Žensko Female	
32	1982	447	461	908
	1981	417	365	782
33	1981	407	392	799
	1980	361	321	682
34	1980	355	325	680
	1979	288	301	589
35	1979	274	293	567
	1978	225	224	449
36	1978	232	235	467
	1977	188	181	369
37	1977	179	173	352
	1976	145	151	296
38	1976	153	131	284
	1975	103	99	202
39	1975	92	80	172
	1974	65	70	135
40	1974	81	71	152
	1973	58	53	111
41	1973	42	37	79
	1972	25	40	65
42	1972	25	19	44
	1971	19	22	41
43	1971	17	19	36
	1970	12	15	27
44	1970	13	9	22
	1969	11	9	20
45	1969	3	6	9
	1968	4	3	7
46	1968	3	4	7
	1967	1	2	3
47	1967	0	2	2
	1966	1	1	2
48	1966	0	0	0
	1965	4	1	5
49	1965	0	1	1
	1964	0	0	0
50 i više	1964 i ranije 1964 and earlier	1	3	4
Nepoznato/ Unknown	9999	54	47	101
Ukupno/ Total		15.597	14.671	30.268

16. Stope fertiliteta ¹⁾

Fertility rates ¹⁾

	Ukupno Total	Starost majke Mother's age									Stopa ukupnog fertiliteta ⁶⁾ Total fer.rates ⁶⁾
		ispod 15 Under 15	15-19	20-24	25-29	30-34	35-39	40-44	45-49	50 i više 50 and over	
1996. ²⁾	31,2	0,1	30,7	107,6	96,9	59,9	28,4	5,3	0,5	0,0	1,647
1997. ²⁾	32,4	0,1	36,1	122,5	93,1	55,5	23,7	5,4	0,5	0,0	1,684
1998. ²⁾	30,1	0,0	26,2	113,4	91,1	51,4	23,5	5,5	0,5	0,0	1,558
1999. ³⁾	23,7	0,0	19,9	96,8	84,9	47,4	19,0	4,1	0,3	0,0	1,362
2000. ³⁾	19,7	0,0	16,6	89,6	82,7	44,1	18,6	4,0	0,2	0,0	1,300
2001. ³⁾	18,8	0,0	17,4	87,1	79,2	41,1	16,5	3,7	0,3	0,0	1,400
2002. ⁴⁾	18,2	0,1	18,7	83,1	76,1	45,0	18,3	4,1	0,2	0,0	1,200
2003. ⁴⁾	18,0	0,1	17,4	81,5	75,7	46,5	18,2	3,6	0,2	0,0	1,215
2004. ⁴⁾	17,9	0,1	17,2	81,1	76,6	46,0	18,7	3,7	0,2	0,0	1,217
2005. ⁴⁾	17,7	0,0	16,5	77,1	77,4	47,6	17,5	3,7	0,2	0,0	1,200
2006. ⁴⁾	17,4	0,1	16,4	73,4	76,1	49,0	16,8	3,4	0,2	0,0	1,176
2007. ⁵⁾	35,0	0,0	15,2	68,9	83,4	59,5	20,8	3,6	0,3	0,0	1,258
2008. ⁵⁾	35,7	0,1	15,8	66,7	86,7	62,0	21,5	4,0	0,2	0,0	1,285
2009. ⁵⁾	36,1	0,1	14,8	64,5	88,7	66,1	22,6	3,8	0,2	0,0	1,303
2010. ⁵⁾	35,0	0,1	13,5	59,1	85,8	66,5	24,2	3,9	0,2	0,0	1,266
2011. ⁵⁾	33,3	0,1	12,2	54,0	82,3	65,6	23,0	3,7	0,2	0,0	1,205
2012. ⁶⁾	36,8	0,0	12,3	59,0	97,7	70,0	25,8	4,7	0,2	0,0	1,349
2013. ⁶⁾	34,7	0,0	11,0	52,2	91,8	69,7	25,7	4,4	0,3	0,0	1,276
2014. ⁶⁾	34,2	0,0	10,7	48,6	88,8	71,9	26,9	4,6	0,3	0,0	1,258

¹⁾ **Specifične stope fertiliteta predstavljaju odnos između broja živorođene djece od majke određene starosti prema 1000 žena te iste starosti.**

¹⁾ *Fertility rates represent a ratio between a number of live born children by a mother of certain age by 1000 women of the same age*

²⁾ **Za godine 1996, 1997. i 1998. stope su rađene na bazi projekcije broja stanovnika za BiH za 1995 koju je uradio Odjel za stanovništvo Ujedinjenih naroda, Revizija 1998.**

²⁾ *For the years 1996, 1997 and 1998 the rates are based on the projections on a number of population in B&H for 1995 prepared by the UN Population Division, Revision 1998*

³⁾ **Za godine 1999, 2000. i 2001. stope su rađene na bazi projekcije broja stanovnika za BiH za 2000 koju je uradio Odjel za stanovništvo Ujedinjenih naroda, Revizija 2000.**

³⁾ *For the years 1999, 2000 and 2001 the rates are based on the projections on a number of population in B&H for 2000 prepared by the UN Population Division, Revision 2000*

⁴⁾ **Za godine 2002, 2003, 2004, 2005. i 2006. stope su rađene na bazi procjene broja stanovnika za BiH za 2002. koja je urađena u Agenciji za statistiku BiH.**

⁴⁾ *For years 2002, 2003, 2004, 2005 and 2006 the rates are based on the estimate of a number of population in B&H for 2002 prepared by Agency for statistics of B&H*

⁵⁾ **Za godine 2007, 2008, 2009, 2010. i 2011. stope su rađene na bazi starosne i spolne strukture iz Ankete o potrošnji domaćinstva iz 2007. godine primjenjene na procijenjeni broj stanovnika BiH iz ovog biltena.**

⁵⁾ *For the years 2007, 2008, 2009, 2010 and 2011 the rates are based on the estimate on age and sex structure from Household Budget Survey in B&H 2007 applied to the total number of population from this Bulletin*

⁶⁾ **Za 2012. i 2013. i 2014. stope su rađene na bazi starosne i spolne strukture iz Ankete o potrošnji kućanstva iz 2012. godine primjenjene na procijenjeni broj stanovnika BiH iz ovog biltena.**

⁶⁾ *For the year 2012, 2013 and 2014 the rates are based on the estimate on age and sex structure from Household Budget Survey in B&H 2012 applied to the total number of population from this Bulletin*

⁷⁾ **Stopa ukupnog fertiliteta predstavlja ukupan broj živorođene djece na jednu ženu.**

⁷⁾ *Total fertility rate represents the total number of live births by a female*

Grafikon 7:
Graph 7:

Specifične stope fertiliteta
Age - specific fertility rates

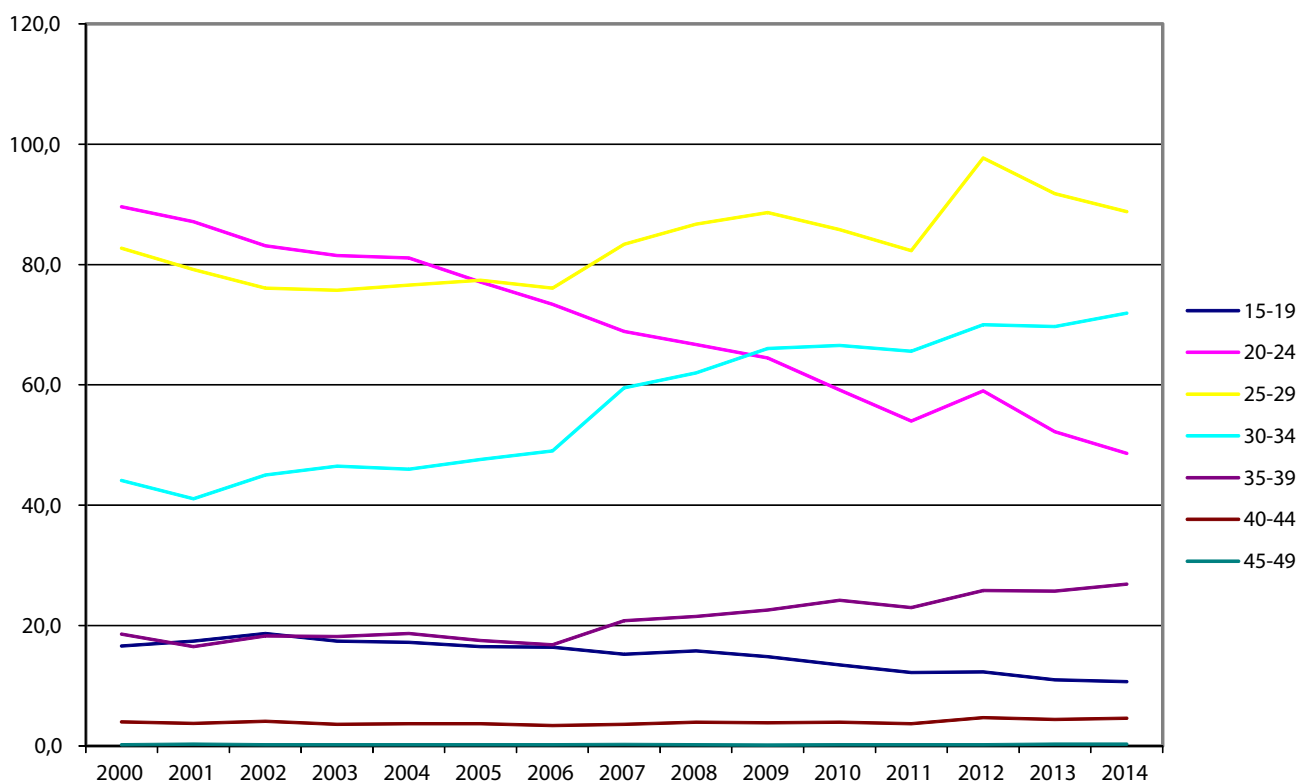

17. Živorodeni prema redu rođenja
Live births by order

Godina Year	Red rođenja Birth order						
	Ukupno Total	prvo First	drugo Second	treće Third	četvrto Fourth	peto i više Fifth and more	nepoznato Unknown
1996.	46.594	18.991	16.662	7.025	1.753	978	1.185
1997.	48.397	20.667	16.775	6.400	1.534	813	2.208
1998.	45.007	19.117	15.406	5.606	1.476	738	2.664
1999.	42.464	18.487	14.549	5.443	1.413	840	1.732
2000.	39.563	17.113	13.785	5.133	1.372	767	1.393
2001.	37.717	16.895	13.068	4.530	1.273	699	1.252
2002.	35.587	16.049	12.536	4.292	1.195	617	898
2003.	35.234	16.003	12.367	4.129	1.199	598	938
2004.	35.151	16.670	11.962	4.070	1.112	564	773
2005.	34.627	16.582	11.813	3.976	1.069	529	658
2006.	34.033	16.392	11.715	3.765	936	470	755
2007.	33.835	16.252	11.632	3.817	926	467	741
2008.	34.176	16.784	12.059	3.719	952	456	206
2009.	34.550	16.740	12.374	3.938	944	419	135
2010.	33.528	15.918	12.065	3.859	970	504	212
2011.	31.811	15.147	11.725	3.524	865	463	87
2012.	32.547	15.287	12.048	3.789	890	468	65
2013.	30.684	14.451	11.448	3.438	850	396	101
2014.	30.268	14.413	11.172	3.487	769	342	85

18. Struktura živorođenih prema redu rođenja (%)

Distribution of live births by order

Godina <i>Year</i>	Red rođenja <i>Birth order</i>						
	Ukupno <i>Total</i>	prvo <i>First</i>	drugo <i>Second</i>	treće <i>Third</i>	četvrto <i>Fourth</i>	peto i više <i>Fifth and more</i>	nepoznato <i>Unknown</i>
1996.	100	40,8	35,8	15,1	3,8	1,2	2,5
1997.	100	42,7	34,7	13,2	3,2	1,0	4,6
1998.	100	42,5	34,2	12,5	3,3	0,9	5,9
1999.	100	43,5	34,3	12,8	3,3	2,0	4,1
2000.	100	43,3	34,8	13,0	3,5	1,9	3,5
2001.	100	44,8	34,6	12,0	3,4	1,9	3,3
2002.	100	45,1	35,2	12,1	3,4	1,7	2,5
2003.	100	45,4	35,1	11,7	3,4	1,7	2,7
2004.	100	47,4	34,0	11,6	3,2	1,6	2,2
2005.	100	47,9	34,1	11,5	3,1	1,5	1,9
2006.	100	48,2	34,4	11,1	2,8	1,4	2,2
2007.	100	48,0	34,4	11,3	2,7	1,4	2,2
2008.	100	49,1	35,3	10,9	2,8	1,3	0,6
2009.	100	48,5	35,8	11,4	2,7	1,2	0,4
2010.	100	47,5	36,0	11,5	2,9	1,5	0,6
2011.	100	47,6	36,9	11,1	2,7	1,4	0,3
2012.	100	47,0	37,0	11,7	2,7	1,4	0,2
2013.	100	47,1	37,3	11,2	2,8	1,3	0,3
2014.	100	47,6	36,9	11,5	2,6	1,1	0,3

Grafikon 8:

Graph 8:

Struktura živorođenih prema redu rođenja (%)

Distribution of live births by order (%)

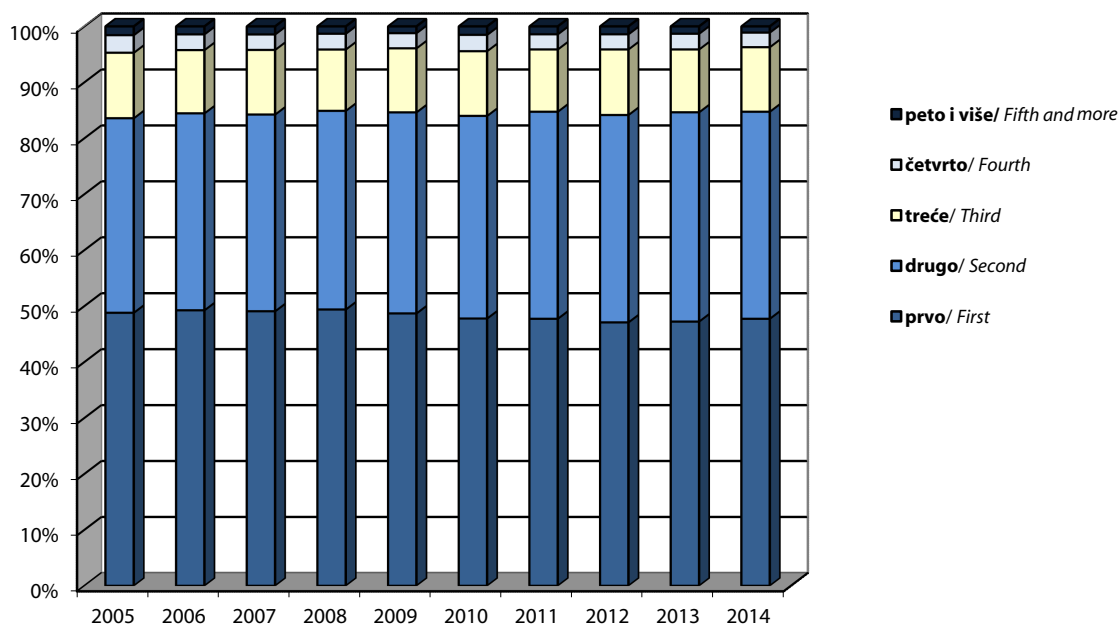

19. Živorodeni prema bračnom statusu, starosti i godini rođenja majke u 2014. godini
Live births by marital status, age and year of birth of the mother in 2014

STAROST AGE	GODINA ROĐENJA YEAR OF BIRTH	BRAČNI STATUS/ MARITAL STATUS				
		U braku <i>Legitimate</i>	Van braka <i>roditelji žive zajedno outside marriage the parents are living together</i>	Van braka <i>roditelji ne žive zajedno outside marriage the parents are not living together</i>	Nepoznato <i>Unknown</i>	Ukupno <i>Total</i>
12	2002	0	0	0	0	0
	2001	0	0	0	0	0
13	2001	0	0	0	0	0
	2000	0	0	1	0	1
14	2000	0	1	0	0	1
	1999	0	2	0	0	2
15	1999	0	2	2	0	4
	1998	1	8	6	0	15
16	1998	4	23	3	0	30
	1997	9	27	9	0	45
17	1997	31	43	10	0	84
	1996	34	75	21	0	130
18	1996	112	49	14	0	175
	1995	151	58	13	0	222
19	1995	239	44	15	0	298
	1994	257	68	15	0	340
20	1994	379	61	22	0	462
	1993	331	55	20	0	406
21	1993	382	64	10	0	456
	1992	408	68	13	0	489
22	1992	479	72	18	0	569
	1991	579	77	17	1	674
23	1991	658	63	12	1	734
	1990	615	58	19	0	692
24	1990	713	76	19	0	808
	1989	727	58	14	1	800
25	1989	842	60	11	0	913
	1988	841	66	15	0	922
26	1988	923	65	19	0	1.007
	1987	927	74	10	1	1.012
27	1987	959	72	15	1	1.047
	1986	1005	51	12	0	1.068
28	1986	1034	56	13	1	1.104
	1985	1012	52	17	0	1.081
29	1985	988	65	9	0	1.062
	1984	1040	58	15	3	1.116
30	1984	1054	51	18	0	1.123
	1983	940	55	11	3	1.009
31	1983	924	55	18	0	997
	1982	829	55	13	2	899

nastavak/ continued

STAROST AGE	GODINA ROĐENJA YEAR OF BIRTH	BRAČNI STATUS/ MARITAL STATUS				
		U braku Legitimate	Izvan braka roditelji žive zajedno outside marriage the parents are living together	Izvan braka roditelji ne žive zajedno outside marriage the parents are not living together	Nepoznato Unknown	Ukupno Total
32	1982	830	66	12	0	908
	1981	723	47	12	0	782
33	1981	743	47	9	0	799
	1980	632	40	10	0	682
34	1980	608	55	17	0	680
	1979	519	54	16	0	589
35	1979	506	46	15	0	567
	1978	414	29	6	0	449
36	1978	424	38	5	0	467
	1977	334	32	2	1	369
37	1977	323	19	10	0	352
	1976	264	26	5	1	296
38	1976	263	13	7	1	284
	1975	173	24	5	0	202
39	1975	150	19	3	0	172
	1974	117	14	4	0	135
40	1974	129	18	5	0	152
	1973	98	6	7	0	111
41	1973	69	8	2	0	79
	1972	53	10	2	0	65
42	1972	38	2	4	0	44
	1971	32	7	2	0	41
43	1971	29	6	1	0	36
	1970	25	1	1	0	27
44	1970	21	1	0	0	22
	1969	18	2	0	0	20
45	1969	8	0	1	0	9
	1968	6	0	1	0	7
46	1968	5	1	1	0	7
	1967	3	0	0	0	3
47	1967	1	1	0	0	2
	1966	2	0	0	0	2
48	1966	0	0	0	0	0
	1965	5	0	0	0	5
49	1965	1	0	0	0	1
	1964	0	0	0	0	0
50 i više	1964 i ranije 1964 and earlier	4	0	0	0	4
nepoznato/Unknown	9999	50	9	42	0	101
Ukupno	Total	27.047	2.528	676	17	30.268

20. Živorodeni prema školskoj spremi majke i oca u 2014. godini
Live births by educational attainment of mother and father in 2014

Školska sprema majke <i>Educational attainment of mother</i>	Školska sprema oca <i>Educational attainment of father</i>									
	Ukupno <i>Total</i>	Bez škole <i>Without education</i>	Nepotpuna osnovna škola <i>Incomplete basic school</i>	Osnovna škola <i>Basic school</i>	Srednja škola <i>Secondary school</i>	Viša škola <i>Non-university high school</i>	Visoka škola <i>University degree</i>	Magisterij <i>Master degree</i>	Doktorat <i>Doctorate</i>	Nepoznato <i>Unknown</i>
Ukupno <i>Total</i>	30.268	113	182	2.091	20.389	1.117	4.330	393	60	1.593
Bez škole <i>Without education</i>	182	67	15	24	17	2	0	0	0	57
Nepotpuna osnovna škola <i>Incomplete basic school</i>	264	7	75	69	87	2	1	0	0	23
Osnovna škola <i>Basic school</i>	3.256	12	51	1.060	1879	29	27	1	0	197
Srednja škola <i>Secondary school</i>	17.662	17	41	881	14.553	423	1.194	71	5	477
Viša škola <i>Non-university high school</i>	1.566	1	0	15	964	333	200	24	6	23
Visoka škola <i>University degree</i>	5.962	3	0	28	2.643	269	2.678	212	34	95
Magisterij <i>Master degree</i>	550	1	0	0	197	54	204	79	10	5
Doktorat <i>Doctorate</i>	44	0	0	1	10	3	19	6	4	1
Nepoznato <i>Unknown</i>	782	5	0	13	39	2	7	0	1	715

21. Živorodeni prema mjesecu rođenja i danu u 2014. godini

Live births by month and day in 2014

DAN/ DAY	MJESEC/ MONTH												TOTAL
	M1	M2	M3	M4	M5	M6	M7	M8	M9	M10	M11	M12	
D1	72	82	74	77	59	74	116	88	101	96	67	100	1.006
D2	76	58	67	85	65	80	101	80	83	124	62	86	967
D3	84	96	91	81	69	81	118	64	92	108	100	87	1.071
D4	75	80	96	74	73	84	121	80	89	73	109	97	1.051
D5	84	82	81	55	100	81	77	110	108	67	92	69	1.006
D6	80	89	90	64	106	99	77	91	66	92	88	54	996
D7	84	81	85	76	73	69	99	110	76	93	73	67	986
D8	90	58	58	86	92	79	95	109	97	111	75	55	1.005
D9	103	43	65	73	88	92	101	69	111	101	46	79	971
D10	84	68	78	80	73	96	87	72	77	95	72	90	972
D11	63	87	100	79	79	87	101	119	74	72	90	71	1.022
D12	49	79	95	56	75	75	75	101	102	58	97	81	943
D13	78	82	85	60	93	78	71	108	88	89	110	57	999
D14	78	89	74	78	77	76	108	113	71	78	68	52	962
D15	92	52	64	76	90	68	94	104	95	99	64	77	975
D16	95	63	59	84	90	109	93	64	98	95	69	92	1.011
D17	98	87	81	95	80	98	108	72	92	99	103	81	1.094
D18	81	98	79	100	58	104	108	94	105	76	85	91	1.079
D19	79	96	87	51	86	88	64	102	124	57	87	75	996
D20	95	90	83	58	82	87	69	79	60	70	91	52	916
D21	94	102	65	76	95	65	112	89	58	81	76	55	968
D22	80	64	59	72	86	86	109	98	100	93	74	65	986
D23	88	63	66	94	71	69	109	87	102	96	70	93	1.008
D24	98	77	89	79	63	79	110	76	115	83	83	87	1.039
D25	72	88	81	83	66	90	96	88	101	67	72	80	984
D26	71	84	79	70	66	84	84	86	117	70	81	65	957
D27	96	90	70	63	83	81	78	96	96	67	81	62	963
D28	91	91	69	75	78	85	69	76	81	87	101	56	959
D29	106		58	99	78	56	84	95	133	79	59	76	923
D30	95		54	83	118	70	84	77	116	76	62	78	913
D31	83		80		67		82	61		109		58	540
Ukupno/Total	2.614	2.219	2.362	2.282	2.479	2.470	2.900	2.758	2.828	2.661	2.407	2.288	30.268

22. Mrtvorodeni prema spolu i stope mrtvorodenih

Stillbirths by sex, stillbirths rates

Godina <i>Year</i>	Ukupno <i>Total</i>	ženski <i>Females</i>	muški <i>Males</i>	Mrtvorodeni na 1000 živorođenih <i>Stillbirths per 1000 live births</i>
2001.	193	95	98	5,1
2002.	138	61	77	3,9
2003.	150	59	91	4,3
2004.	168	74	94	4,8
2005.	147	62	85	4,2
2006.	137	54	83	4,0
2007.	174	76	98	5,1
2008.	171	69	102	5,0
2009.	136	56	80	3,9
2010.	143	60	83	4,3
2011.	118	61	57	3,7
2012.	120	56	64	3,7
2013.	102	57	45	3,3
2014.	77	32	45	2,5

Grafikon 9:

Graph 9:

Mrtvorodena djeca prema spolu

Stillbirths children by sex

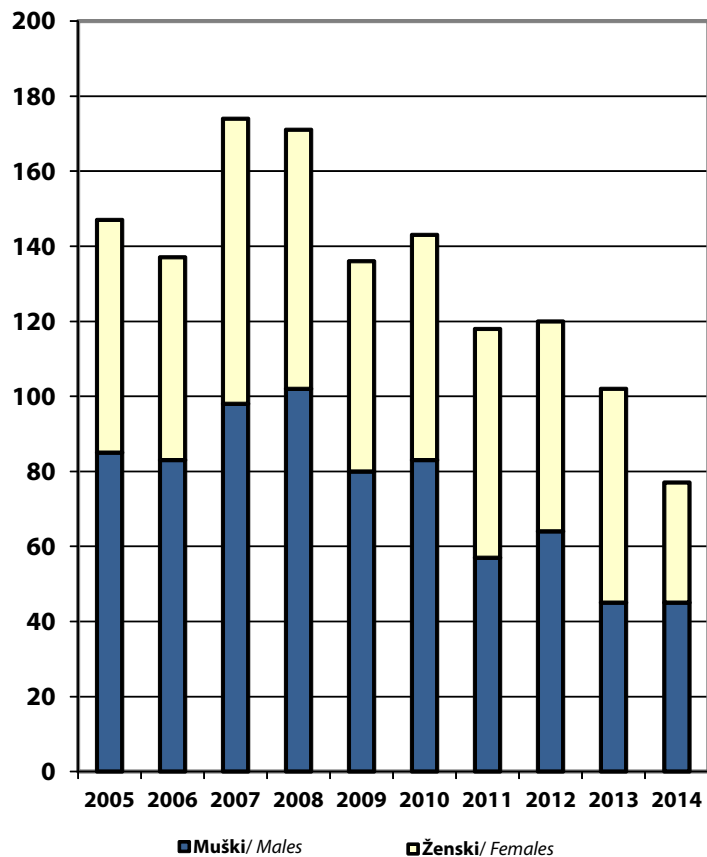

Grafikon 10:

Graph 10:

Stope mrtvorodenih

Stillbirths rates

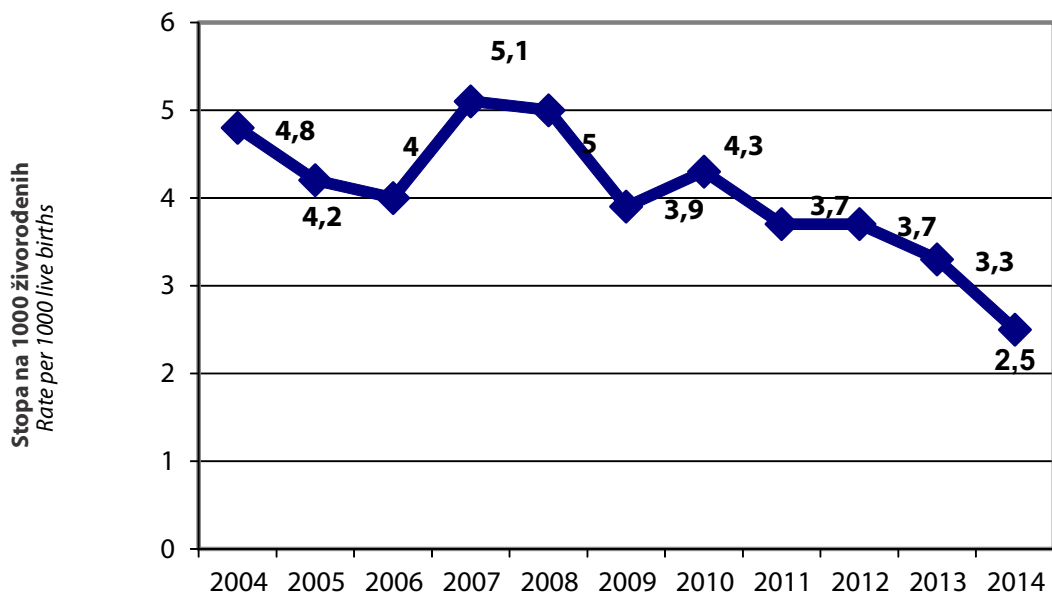

23. Mrtvorodeni prema starosti majke i redu rođenja mrtvorodene djece u 2014. godini

Stillbirths by age of mother and total birth order in 2014

Red rođenja Total birth order	Svega Total	Starost majke Age of mother (years)								
		ispod 15 Under 15	15 - 19	20 - 24	25 - 29	30 - 34	35 - 39	40 - 44	45 i više 45 and more	nepoznato Unknown
Ukupno /Total	77	0	3	12	20	17	10	5	1	9
Prvo/First	36	0	2	8	7	6	3	1	0	9
Drugo/Second	20	0	0	4	6	5	4	1	0	0
Treće/Third	11	0	0	0	3	6	0	1	1	0
Četvrto i više / Fourth and more	7	0	0	0	2	0	3	2	0	0
Nepoznato Unknown	3	0	1	0	2	0	0	0	0	0

24. Umrli prema spolu, mjestu smrti i liječenju

Death, grouped according to sex, where death occurred and whether deceased received medical treatment

	Ukupno Total	Ženski Females	Muški Males	Mjesto smrti Place of death			% umrlih u zdravstvenoj ustanovi Percentage of deaths in medical facility	Liječenje Medical treatment			% liječenih Percentage receiving treatment
				Zdravstvena ustanova Medical facility	Drugo mjesto Other place	Nepoznato Unknow		Liječeni Received treatment	Nisu liječeni Did not receive treatment	Nepoznato Unknow	
1992-1995. ¹⁾
1996.	25.152	11.200	13.952	10.218	14.934	...	41	21.548	3.604	...	86
1997.	27.875	12.691	15.184	11.519	16.356	...	41	24.182	3.693	...	87
1998.	28.679	13.376	15.303	13.084	15.595	...	46	25.406	3.273	...	89
1999.	28.637	13.476	15.161	13.503	15.134	...	47	25.562	3.075	...	89
2000.	30.482	14.424	16.058	13.489	16.993	...	44	26.743	3.739	...	88
2001.	30.325	14.123	16.202	11.915	18.410	...	39	26.618	3.707	...	88
2002.	30.155	14.508	15.647	11.488	18.647	...	38	26.546	3.589	...	88
2003.	31.757	15.167	16.590	12.210	19.547	...	38	27.912	3.845	...	88
2004.	32.616	15.836	16.780	12.886	19.730	...	40	29.759	2.857	...	91
2005.	34.402	16.384	18.018	13.933	20.469	...	41	31.753	2.649	...	92
2006.	33.221	15.913	17.308	13.636	19.585	...	41	29.612	3.609	...	89
2007.	35.044	16.890	18.154	14.713	20.331	...	42	31.405	3.639	...	90
2008.	34.026	16.339	17.687	14.890	19.136	...	44	31.140	2.886	...	92
2009.	34.904	17.020	17.884	15.519	19.385	...	44	31.975	2.929	...	92
2010.	35.118	17.218	17.900	15.922	19.196	...	45	32.508	2.610	..	93
2011.	35.028	17.063	17.965	16.676	18.352	...	48	31.905	2.472	651	91
2012.	35.817	17.381	18.436	17.260	18.557	...	48	32.958	2.055	804	92
2013.	35.662	17.445	18.217	18.619	17.043	...	48	32.554	2.268	840	91
2014.	35.980	17.620	18.360	16.847	19.017	116	47	32.211	2.263	1.506	90

¹⁾ Ne raspolaze se pouzdanim podacima u periodu ratnih dejstava.

¹⁾ We do not dispose of the data for the period of the war

25. Umrli prema starosti i spolu

Deaths by age and sex

	Ukupno Total	0-4	5-9	10-14	15-19	20-24	25-29	30-34	35-39	40-44	45-49	50-54	55-59	60-64	65-69	70-74	75-79	80-84	85 i više 85 and more	nepoznato Unknown	
2005. svega/All	34.402	284	38	45	101	165	173	203	304	547	961	1.546	1.945	2.580	5.062	6.448	6.567	4.487	2.913	33	
	ženski Females	16.384	122	17	12	22	53	39	70	110	172	310	480	634	970	2.088	3.056	3.461	2.829	1.923	16
	muški Males	18.018	162	21	33	79	112	134	133	194	375	651	1.066	1.311	1.610	2.974	3.392	3.106	1.658	990	17
2006. svega/All	33.221	292	33	51	93	149	171	200	266	553	944	1.599	1.946	2.229	4.553	6.212	6.437	4.504	2.933	56	
	ženski Females	15.913	112	13	26	29	43	51	65	87	178	334	506	654	838	1.859	2.891	3.356	2.878	1.968	25
	muški Males	17.308	180	20	25	64	106	120	135	179	375	610	1.093	1.292	1.391	2.694	3.321	3.081	1.626	965	31
2007. svega/All	35.044	268	43	29	101	149	178	209	285	538	1.012	1.762	2.098	2.437	4.588	6.389	6.937	4.838	3.145	38	
	ženski Females	16.890	118	22	12	26	41	43	70	87	193	329	566	697	915	1.914	2.938	3.688	3.064	2.147	20
	muški Males	18.154	150	21	17	75	108	135	139	198	345	683	1.196	1.401	1.522	2.674	3.451	3.249	1.774	998	18
2008. svega/All	34.026	269	28	52	98	158	169	187	268	469	947	1.497	2.090	2.262	3.968	6.203	6.795	5.132	3.399	35	
	ženski Females	16.339	116	8	19	25	35	31	55	88	149	327	450	723	780	1.620	2.878	3.593	3.089	2.340	13
	muški Males	17.687	153	20	33	73	123	138	132	180	320	620	1.047	1.367	1.482	2.348	3.325	3.202	2.043	1.059	22
2009. svega/All	34.904	255	21	24	65	143	154	190	244	473	910	1.492	2.161	2.440	3.787	6.145	6.876	5.643	3.851	30	
	ženski Females	17.020	120	6	9	23	38	42	63	73	157	320	466	700	841	1.659	2.846	3.607	3.420	2.620	10
	muški Males	17.884	135	15	15	42	105	112	127	171	316	590	1.026	1.461	1.599	2.128	3.299	3.269	2.223	1.231	20
2010. svega/All	35.118	252	28	27	84	120	165	160	254	432	844	1.465	2.141	2.610	3.390	6.045	6.948	6.006	4.119	28	
	ženski Females	17.218	109	9	13	26	28	35	51	74	167	291	485	712	963	1.358	2.846	3.604	3.566	2.865	16
	muški Males	17.900	143	19	14	58	92	130	109	180	265	553	980	1.429	1.647	2.032	3.199	3.344	2.440	1.254	12
2011. svega/All	35.028	211	15	20	81	105	124	172	247	428	799	1.410	2.209	2.655	3.019	5.694	7.230	6.278	4.296	35	
	ženski Females	17.063	83	4	6	26	23	41	53	80	143	263	480	702	927	1.232	2.626	3.763	3.593	2.995	23
	muški Males	17.965	128	11	14	55	82	83	119	167	285	536	930	1.507	1.728	1.787	3.068	3.467	2.685	1.301	12
2012. svega/All	35.817	200	19	36	80	129	129	156	228	385	732	1.395	2.157	2.706	3.084	5.478	7.388	6.624	4.858	33	
	ženski Females	17.381	71	3	12	30	29	33	53	94	119	248	463	714	928	1.226	2.493	3.791	3.756	3.303	15
	muški Males	18.436	129	16	24	50	100	96	103	134	266	484	932	1.443	1.778	1.858	2.985	3.597	2.868	1.555	18
2013. svega/All	35.662	215	18	31	83	100	130	179	241	368	734	1.412	2.128	2.871	3.086	4.967	7.178	6.657	5.242	22	
	ženski Females	17.445	88	8	11	23	18	33	53	85	119	265	486	685	1.053	1.227	2.240	3.730	3.825	3.486	10
	muški Males	18.217	127	10	20	60	82	97	126	156	249	469	926	1.443	1.818	1.859	2.727	3.448	2.832	1.756	12
2014. svega/All	35.980	179	12	23	62	105	117	161	240	400	739	1.378	2.065	2.926	3.199	4.820	7.031	6.779	5.733	11	
	ženski Females	17.620	93	4	9	13	19	29	57	93	151	250	465	676	955	1.274	2.206	3.629	3.910	3.782	5
	muški Males	18.360	86	8	14	49	86	88	104	147	249	489	913	1.389	1.971	1.925	2.614	3.402	2.869	1.951	6

26. Prosječna starost umrlih osoba

Average age of deaths

Prosječna starost umrlih osoba <i>Average age of deaths</i>	ukupno <i>Total</i>	ženski <i>Females</i>	muški <i>Males</i>
1999.	66,6	69,5	64,0
2000.	66,8	69,7	64,2
2001.	67,2	70,2	64,6
2002.	67,8	70,7	65,0
2003.	68,4	71,2	65,8
2004.	68,9	71,7	66,3
2005.	69,3	72,2	66,8
2006.	69,4	72,2	66,8
2007.	69,6	72,5	66,9
2008.	70,2	73,3	67,4
2009.	70,8	73,6	68,1
2010.	71,6	74,5	68,9
2011.	72,1	75,0	69,4
2012.	72,5	75,3	69,8
2013.	72,7	75,5	70,0
2014.	73,0	75,8	70,4

Grafikon 11:

Graph 11:

Prosječna starost umrlih osoba

Average age of deaths

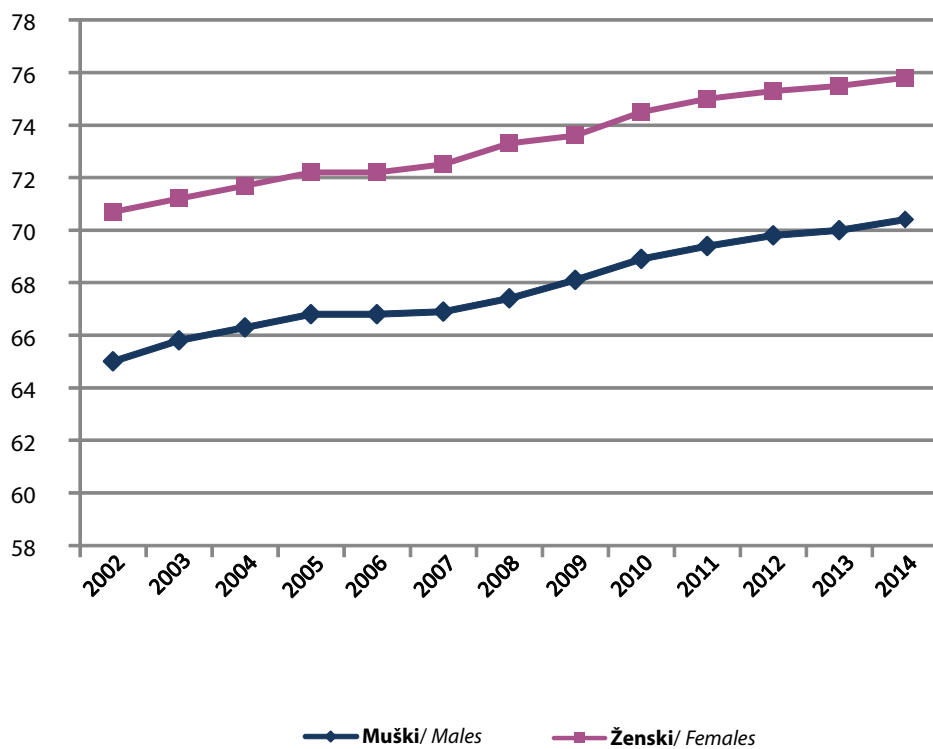

27. Umrli prema spolu, starosti i godini rođenja u 2014. godini

Deaths by sex, age and year of birth in 2014

Starost Age	Godina rođenja Year of birth	SPOL/ SEX		Ukupno Total
		ženski/Females	muški /Males	
0	2014	72	66	138
	2013	10	8	18
1	2013	2	4	6
	2012	5	2	7
2	2012	2	1	3
	2011	1	1	2
3	2011	1	0	1
	2010	0	2	2
4	2010	0	2	2
	2009	0	0	0
5	2009	0	2	2
	2008	0	0	0
6	2008	0	1	1
	2007	0	1	1
7	2007	1	0	1
	2006	0	0	0
8	2006	1	0	1
	2005	0	1	1
9	2005	1	2	3
	2004	1	1	2
10	2004	0	3	3
	2003	0	1	1
11	2003	0	2	2
	2002	2	1	3
12	2002	3	1	4
	2001	0	0	0
13	2001	1	1	2
	2000	2	2	4
14	2000	1	1	2
	1999	0	2	2
15	1999	4	3	7
	1998	3	3	6
16	1998	0	3	3
	1997	2	5	7
17	1997	3	5	8
	1996	0	6	6
18	1996	0	4	4
	1995	1	6	7
19	1995	0	10	10
	1994	0	4	4
20	1994	2	13	15
	1993	2	6	8
21	1993	5	2	7
	1992	0	7	7
22	1992	3	11	14
	1991	3	13	16
23	1991	2	7	9
	1990	0	11	11
24	1990	2	6	8
	1989	0	10	10

nastavak/ continued

Starost Age	Godina rođenja Year of birth	SPOL/ SEX		Ukupno Total
		ženski/Females	muški /Males	
25	1989	4	7	11
	1988	3	13	16
26	1988	6	5	11
	1987	1	6	7
27	1987	3	15	18
	1986	3	4	7
28	1986	1	11	12
	1985	2	9	11
29	1985	3	12	15
	1984	3	6	9
30	1984	2	3	5
	1983	10	5	15
31	1983	6	11	17
	1982	7	15	22
32	1982	2	9	11
	1981	6	15	21
33	1981	2	9	11
	1980	7	8	15
34	1980	5	14	19
	1979	10	15	25
35	1979	10	10	20
	1978	8	14	22
36	1978	7	7	14
	1977	4	18	22
37	1977	9	10	19
	1976	10	20	30
38	1976	12	18	30
	1975	10	16	26
39	1975	9	13	22
	1974	14	21	35
40	1974	22	17	39
	1973	10	15	25
41	1973	12	28	40
	1972	11	22	33
42	1972	14	22	36
	1971	13	23	36
43	1971	18	26	44
	1970	16	27	43
44	1970	19	34	53
	1969	16	35	51
45	1969	9	43	52
	1968	31	32	63
46	1968	16	37	53
	1967	22	39	61

nastavak/ continued

Starost Age	Godina rođenja Year of birth	SPOL/ SEX		Ukupno Total
		ženski/Females	muški /Males	
47	1967	18	53	71
	1966	29	51	80
48	1966	37	63	100
	1965	28	54	82
49	1965	28	57	85
	1964	32	60	92
50	1964	41	78	119
	1963	49	79	128
51	1963	35	84	119
	1962	41	83	124
52	1962	45	102	147
	1961	47	96	143
53	1961	53	105	158
	1960	42	88	130
54	1960	60	105	165
	1959	52	93	145
55	1959	65	110	175
	1958	66	119	185
56	1958	66	148	214
	1957	53	110	163
57	1957	62	159	221
	1956	52	138	190
58	1956	59	167	226
	1955	80	118	198
59	1955	86	167	253
	1954	87	153	240
60	1954	89	205	294
	1953	78	171	249
61	1953	109	222	331
	1952	97	203	300
62	1952	87	206	293
	1951	66	149	215
63	1951	105	206	311
	1950	92	187	279
64	1950	135	210	345
	1949	97	212	309
65	1949	150	220	370
	1948	103	182	285
66	1948	120	210	330
	1947	120	170	290
67	1947	135	248	383
	1946	132	170	302
68	1946	128	217	345
	1945	131	143	274
69	1945	148	198	346
	1944	107	167	274
70	1944	152	219	371
	1943	129	185	314

nastavak/ continued

Starost Age	Godina rođenja Year of birth	SPOL/ SEX		Ukupno Total
		ženski/Females	muški /Males	
71	1943	181	229	410
	1942	184	196	380
72	1942	171	287	458
	1941	239	248	487
73	1941	260	308	568
	1940	264	291	555
74	1940	336	357	693
	1939	290	294	584
75	1939	311	339	650
	1938	317	351	668
76	1938	368	375	743
	1937	322	324	646
77	1937	378	387	765
	1936	389	298	687
78	1936	419	392	811
	1935	383	293	676
79	1935	377	356	733
	1934	365	287	652
80	1934	446	337	783
	1933	375	331	706
81	1933	379	322	701
	1932	403	268	671
82	1932	427	325	752
	1931	356	264	620
83	1931	403	305	708
	1930	359	247	606
84	1930	427	264	691
	1929	335	206	541
85	1929	336	246	582
	1928	326	193	519
86	1928	331	243	574
	1927	280	164	444
87	1927	260	136	396
	1926	250	125	375
88	1926	254	121	375
	1925	203	97	300
89	1925	217	109	326
	1924	157	81	238

nastavak/ continued

Starost Age	Godina rođenja Year of birth	SPOL/ SEX		Ukupno Total
		ženski/Females	muški /Males	
90	1924	173	75	248
	1923	138	51	189
91	1923	151	55	206
	1922	106	42	148
92	1922	104	49	153
	1921	79	28	107
93	1921	65	37	102
	1920	81	22	103
94	1920	75	21	96
	1919	50	13	63
95	1919	34	13	47
	1918	15	4	19
96	1918	12	2	14
	1917	10	3	13
97	1917	11	5	16
	1916	4	4	8
98	1916	6	0	6
	1915	11	1	12
99	1915	10	4	14
	1914	9	3	12
100	1914	7	1	8
	1913	6	0	6
101	1913	1	2	3
	1912	2	0	2
102	1912	2	0	2
	1911	3	1	4
103	1911	1	0	1
	1910	2	0	2
104	1910	0	0	0
	1909	0	0	0
105	1909	0	0	0
	1908	0	0	0
106	1908	0	0	0
	1907	0	0	0
107	1907	0	0	0
	1906	0	0	0
108	1906	0	0	0
	1905	0	0	0
109	1905	0	0	0
	1904	0	0	0
110	1904 i ranije / 1904 and earlier	0	0	0
nepoznato/ Unknown	9999	5	6	11
UKUPNO	TOTAL	17.620	18.360	35.980

28. Umrli po uzroku smrti i spolu prema starosti u 2014. godini

Deaths by cause of death and sex by age in 2014

UZROK SMRTI CAUSE OF DEATH	UKUPNO TOTAL	do 1 godine To 1 year	1-4	5-9	10-14	15-19	20-24	25-29	30-34	35-39	40-44	45-49	50-54	55-59	60-64	65-69	70-74	75-79	80-84	85 i više 85 and more	Nepoznato Unknown
UKUPNO	35.980	156	23	12	23	62	105	117	161	240	400	739	1.378	2.065	2.926	3.199	4.820	7.031	6.779	5.733	11
svaga/all	17.620	82	11	4	9	13	19	29	57	93	151	250	465	676	955	1.274	2.206	3.629	3.910	3.782	5
ženski / Females	18.360	74	12	8	14	49	86	88	104	147	249	489	913	1.389	1.971	2.614	3.402	2.869	1.951	1.951	6
muški / Males																					
(A00-B99) Određene infektivne i parazitarne bolesti Infectious and parasitic diseases																					
svaga/All	291	4	4	0	1	0	3	1	2	3	8	9	20	14	35	28	37	45	57	20	0
ženski / Females	127	2	2	0	1	0	0	0	1	0	1	1	8	4	10	12	17	28	31	9	0
muški / Males	164	2	2	0	0	0	3	1	1	3	7	8	12	10	25	16	20	17	26	11	0
(C00-C97,D00-D48) Neoplazme Neoplasms																					
svaga/All	7.821	1	1	2	4	11	12	12	33	60	127	242	501	809	1.081	1.033	1.198	1.343	926	421	4
ženski / Females	3.252	0	0	2	1	3	3	5	15	40	72	122	238	317	379	378	450	570	452	204	1
muški / Males	4.569	1	1	0	3	8	9	7	18	20	55	120	263	492	702	655	748	773	474	217	3
(D50-D89) Bolesti krvi i krvotvornih organa i određeni poremećaji imunog sustava Diseases of the blood and blood-forming organs, disorders involving the immune mechanism																					
svaga/All	42	0	0	0	0	1	0	0	0	1	0	1	1	3	1	5	6	9	9	5	0
ženski / Females	28	0	0	0	0	1	0	0	1	0	0	1	0	1	1	0	4	7	7	5	0
muški / Males	14	0	0	0	0	0	0	0	0	0	0	0	1	2	0	5	2	2	2	0	0
(E00-E90) Endokrini i metabolička oboljenja sa poremećajima u ishrani Endocrine, metabolic and nutritional diseases																					
svaga/All	2.267	0	0	1	0	0	2	0	5	5	10	19	44	94	160	216	425	565	465	256	0
ženski / Females	1.342	0	0	0	0	1	1	0	3	2	5	4	11	33	60	116	249	360	315	183	0
muški / Males	925	0	0	1	0	0	1	0	2	3	5	15	33	61	100	100	176	205	150	73	0
(F00-F99) Mentalni poremećaji i poremećaji ponašanja Mental and behavioural disorders																					
svaga/All	225	0	0	0	0	0	1	1	2	1	3	10	10	21	36	26	19	29	37	29	0
ženski / Females	83	0	0	0	0	1	1	1	0	0	1	2	0	5	8	11	9	10	17	18	0
muški / Males	142	0	0	0	0	0	0	0	2	1	2	8	10	16	28	15	10	19	20	11	0
(G00-G99) Oboljenja nervnog sustava Diseases of the nervous system																					
svaga/All	396	3	4	2	1	4	5	4	4	7	8	15	15	15	24	40	47	79	71	48	0
ženski / Females	189	0	0	0	1	0	0	0	1	5	0	6	7	6	8	17	25	46	34	33	0
muški / Males	207	3	4	2	0	4	5	4	3	2	8	9	8	9	16	23	22	33	37	15	0

nastavak/ continued

UZROK SMRTI CAUSE OF DEATH	UKUPNO TOTAL	do 1 godine To 1 year	1-4	5-9	10-14	15-19	20-24	25-29	30-34	35-39	40-44	45-49	50-54	55-59	60-64	65-69	70-74	75-79	80-84	85 i više 85 and more	Nepoznato Unknown
(H60-H93) Bolesti uha i mastoidnog nastavka Diseases of the ear and adnexa																					
svaga/All	6	0	0	0	0	0	0	0	0	0	0	0	0	1	0	0	1	3	1	0	0
ženski / Females	6	0	0	0	0	0	0	0	0	0	0	0	0	1	0	0	1	3	1	0	0
muški / Males	0	0	0	0	0	0	0	0	0	0	0	0	0	0	0	0	0	0	0	0	0
(I00-I99) Oboljenja cirkularnog sustava Diseases of the circulatory system																					
svaga/All	17.930	15	1	0	7	9	18	19	42	59	107	227	456	702	1.024	1.266	2.220	3.768	4.073	3.913	4
ženski / Females	9.594	8	1	0	2	2	7	7	19	16	36	66	111	200	325	513	1.091	2.042	2.470	2.676	2
muški / Males	8.336	7	0	0	5	7	11	12	23	43	71	161	345	502	699	753	1.129	1.726	1.603	1.237	2
(J00-J99) Oboljenja respiratornog sustava Diseases of the respiratory system																					
svaga/All	1.409	2	1	1	0	3	3	2	3	4	11	19	27	61	89	126	196	342	316	203	0
ženski / Females	569	1	1	1	0	0	2	0	1	3	3	5	10	19	28	38	64	141	142	110	0
muški / Males	840	1	0	0	0	3	1	2	2	1	8	14	17	42	61	88	132	201	174	93	0
(K00-K93) Oboljenja digestivnog trakta Diseases of the digestive system																					
svaga/All	949	0	0	0	0	3	1	1	5	6	17	37	72	78	118	110	123	158	144	76	0
ženski / Females	404	0	0	0	0	3	0	0	4	1	4	10	19	14	35	48	51	78	86	51	0
muški / Males	545	0	0	0	0	0	1	1	1	5	13	27	53	64	83	62	72	80	58	25	0
(L00-L99) Oboljenja kože i potkožnog tkiva Diseases of the skin and subcutaneous tissue																					
svaga/All	32	0	0	0	0	0	0	0	0	0	2	1	4	3	3	3	5	1	5	5	0
ženski / Females	16	0	0	0	0	0	0	0	0	0	1	1	2	1	0	1	3	0	3	4	0
muški / Males	16	0	0	0	0	0	0	0	0	0	1	0	2	2	3	2	2	1	2	1	0
(M00-M99) Oboljenja koštano-mišićnog sustava i vezivnog tkiva Diseases of the musculoskeletal system and connective tissue																					
svaga/All	61	0	0	0	0	0	0	1	0	3	4	2	2	5	4	8	11	13	4	4	0
ženski / Females	45	0	0	0	0	0	0	0	0	3	4	2	2	3	2	7	7	9	2	4	0
muški / Males	16	0	0	0	0	0	0	1	0	0	0	0	0	2	2	1	4	4	2	0	0
(N00-N99) Oboljenja genitourinarnog sustava Diseases of the genitourinary system																					
svaga/All	536	0	0	0	2	0	0	1	2	6	6	6	18	28	42	48	78	130	108	61	0
ženski / Females	276	0	0	0	1	0	0	1	0	1	2	2	7	14	15	23	50	71	57	32	0
muški / Males	260	0	0	0	1	0	0	0	2	5	4	4	11	14	27	25	28	59	51	29	0
(O00-O99) Trudnoća, porođaj i puerperijum Pregnancy, childbirth and the puerperium																					
svaga/All	0	0	0	0	0	0	0	0	0	0	0	0	0	0	0	0	0	0	0	0	0
ženski / Females	0	0	0	0	0	0	0	0	0	0	0	0	0	0	0	0	0	0	0	0	0
muški / Males	0	0	0	0	0	0	0	0	0	0	0	0	0	0	0	0	0	0	0	0	0

nastavak/ continued

UZROK SMRTI CAUSE OF DEATH	UKUPNO TOTAL	do 1 godine To 1 year	1-4	5-9	10-14	15-19	20-24	25-29	30-34	35-39	40-44	45-49	50-54	55-59	60-64	65-69	70-74	75-79	80-84	85 i više 85 and more	Nepoznato Unknown
(P00-P96) Određena stanja porijeklom iz perinatalnog perioda Certain conditions originating in the perinatal period																					
svaga/All	85	0	0	0	0	0	0	0	0	0	0	0	0	0	0	0	0	0	0	0	0
ženski / Females	43	0	0	0	0	0	0	0	0	0	0	0	0	0	0	0	0	0	0	0	0
muški / Males	42	0	0	0	0	0	0	0	0	0	0	0	0	0	0	0	0	0	0	0	0
(Q00-Q99) Kongenitalne malformacije, deformacije i hromozomske abnormalnosti Congenital malformations, deformations and chromosomal abnormalities																					
svaga/All	49	31	6	1	1	0	0	0	1	0	1	2	2	1	2	0	1	0	0	0	0
ženski / Females	29	20	4	0	0	0	0	0	1	0	0	1	1	0	1	0	1	0	0	0	0
muški / Males	20	11	2	1	1	0	0	0	0	0	1	1	1	1	1	0	0	0	0	0	0
(R00-R99) Simptomi, znaci i nenormalni klinički nalazi i laboratorijski nalazi koji nisu drugdje klasifikovani Symptoms, signs and abnormal clinical and laboratory findings, not elsewhere classified																					
svaga/All	2.241	8	2	0	1	7	5	8	14	18	19	46	82	108	154	167	271	369	412	550	0
ženski / Females	1.109	3	2	0	1	2	0	1	6	3	7	8	23	33	43	70	120	196	222	369	0
muški / Males	1.132	5	0	0	0	5	5	7	8	15	12	38	59	75	111	97	151	173	190	181	0
(S00-T98) Povrede, trovanja i druge posljedice vanjskih uzroka Injuries, poisoning and consequences of external causes																					
svaga/All	1.032	0	3	5	6	23	51	65	42	58	71	88	99	86	91	62	88	95	61	38	0
ženski / Females	237	0	0	1	2	2	4	13	4	15	13	17	18	15	20	15	23	32	24	19	0
muški / Males	795	0	3	4	4	21	47	52	38	43	58	71	81	71	71	47	65	63	37	19	0
(V01-Y98) Vanjski uzroci morbiditeta i mortaliteta External causes of mortality																					
svaga/All	17	0	0	0	0	0	0	0	1	1	0	1	0	1	3	1	6	1	1	1	0
ženski / Females	7	0	0	0	0	0	0	0	0	0	0	0	0	0	0	1	5	1	0	0	0
muški / Males	10	0	0	0	0	0	0	0	1	1	0	1	0	1	3	0	1	0	1	1	0
(Z00-Z99) Faktori koji utječu na zdravstveno stanje i kontakt sa zdravstvenim uslugama Factors influencing health status and contact with health services																					
svaga/All	1	0	0	0	0	0	0	0	0	0	0	0	0	0	0	0	0	0	1	0	0
ženski / Females	1	0	0	0	0	0	0	0	0	0	0	0	0	0	0	0	0	0	1	0	0
muški / Males	0	0	0	0	0	0	0	0	0	0	0	0	0	0	0	0	0	0	0	0	0
Nepoznato Unknown																					
svaga/All	590	7	1	0	0	2	3	2	5	8	6	14	25	35	59	60	88	81	88	103	3
ženski / Females	263	5	1	0	0	1	0	1	2	3	2	2	8	10	20	24	36	35	46	65	2
muški / Males	327	2	0	0	0	1	3	1	3	5	4	12	17	25	39	36	52	46	42	38	1

29. Umrli dojenčad prema uzroku smrti i spolu prema starosti u 2014. godini

Infant deaths by cause of death and sex by age in 2014

UZROK SMRTI CAUSE OF DEATH	UKUPNO TOTAL	0-24 sata 0-24 hours	1-6 dana 1-6 days	7-29 dana 7-29 days	1-3 mjeseca 1-3 months	4-7 mjeseci 4-7 months	8-11 mjeseci 8-11 months
UKUPNO svega /All	156	23	60	29	23	11	10
TOTAL ženski / Females	82	14	31	16	11	4	6
muški / Males	74	9	29	13	12	7	4
(A00-B99)							
Određene infektivne i parazitne bolesti <i>Infectious and parasitic diseases</i>							
svega/All	4	1	1	0	0	1	1
ženski / Females	2	1	0	0	0	0	1
muški / Males	2	0	1	0	0	1	0
(C00-C97,D00-D48)							
Neoplazme <i>Neoplasms</i>							
svega/All	1	0	1	0	0	0	0
ženski / Females	0	0	0	0	0	0	0
muški / Males	1	0	1	0	0	0	0
(D50-D89)							
Bolesti krvi i krvotvornih organa i neki poremećaji imunog sustava <i>Diseases of the blood and blood forming organs and certain disorders involving the immune mechanism</i>							
svega/All	0	0	0	0	0	0	0
ženski / Females	0	0	0	0	0	0	0
muški / Males	0	0	0	0	0	0	0
(E00-E90)							
Endokrina i metabolička oboljenja sa poremećajima u ishrani <i>Endocrine and metabolic and nutritional diseases</i>							
svega/All	0	0	0	0	0	0	0
ženski / Females	0	0	0	0	0	0	0
muški / Males	0	0	0	0	0	0	0
(G00-G99)							
Oboljenja nervnog sustava <i>Diseases of the nervous system</i>							
svega/All	3	0	0	0	1	0	2
ženski / Females	0	0	0	0	0	0	0
muški / Males	3	0	0	0	1	0	2
(I00-I99)							
Oboljenja cirkularnog sustava <i>Diseases of the circulatory system</i>							
svega/All	15	2	5	1	3	2	2
ženski / Females	8	2	3	0	1	0	2
muški / Males	7	0	2	1	2	2	0
(J00-J99)							
Oboljenja respiratornog sustava <i>Diseases of the respiratory system</i>							
svega/All	2	0	0	0	1	1	0
ženski / Females	1	0	0	0	0	1	0
muški / Males	1	0	0	0	1	0	0

nastavak/ continued

UZROK SMRTI CAUSE OF DEATH	UKUPNO TOTAL	0-24 sata 0-24 hours	1-6 dana 1-6 days	7-29 dana 7-29 days	1-3 mjeseca 1-3 months	4-7 mjeseci 4-7 months	8-11 mjeseci 8-11 months
(K00-K93)							
Oboljenja digestivnog trakta <i>Diseases of the digestive system</i>							
svoga/ All	0	0	0	0	0	0	0
ženski/ Females	0	0	0	0	0	0	0
muški/ Males	0	0	0	0	0	0	0
(N00-N99)							
Oboljenja genitourinarnog sustava <i>Diseases of the genitourinary system</i>							
svoga/ All	0	0	0	0	0	0	0
ženski / Females	0	0	0	0	0	0	0
muški/ Males	0	0	0	0	0	0	0
(P00-P96)							
Određena stanja porijeklom iz perinatalnog perioda <i>Certain conditions originating in the perinatal period</i>							
svoga/ All	85	16	39	22	5	1	2
ženski/ Females	43	9	17	11	4	1	1
muški/ Males	42	7	22	11	1	0	1
(Q00-Q99)							
Kongenitalne malformacije, deformacije i hromozomske abnormalnosti <i>Congenital malformations, deformations chromosomal abnormalities</i>							
svoga/ All	31	4	8	5	8	4	2
ženski / Females	20	2	7	4	5	1	1
muški/ Males	11	2	1	1	3	3	1
(R00-R99)							
Simptomi, znaci i nenormalni klinički nalazi i laboratorijski nalazi koji nisu drugdje klasifikovani <i>Symptoms, signs and abnormal clinical and laboratory findings, not elsewhere classified</i>							
svoga/ All	8	0	2	1	2	2	1
ženski / Females	3	0	0	1	0	1	1
muški/ Males	5	0	2	0	2	1	0
(S00-T98)							
Povrede, trovanja i druge posljedice vanjskih uzroka <i>Injuries, poisoning and consequences of external causes</i>							
svoga/ All	0	0	0	0	0	0	0
ženski / Females	0	0	0	0	0	0	0
muški/ Males	0	0	0	0	0	0	0
(V01-Y98)							
Vanjski uzroci morbiditeta i mortaliteta <i>External causes of mortality</i>							
svoga/ All	0	0	0	0	0	0	0
ženski / Females	0	0	0	0	0	0	0
muški/ Males	0	0	0	0	0	0	0
Nepoznato <i>Unknown</i>							
svoga/ All	7	0	4	0	3	0	0
ženski / Females	5	0	4	0	1	0	0
muški/ Males	2	0	0	0	2	0	0

30. Umrla dojenčad prema starosti i spolu u 2014. godini

Infant deaths by age and sex in 2014

Starost (dana/mjeseci)	UKUPNO / TOTAL			Age (in days/months)
	svoga <i>All</i>	ženski <i>Females</i>	muški <i>Males</i>	
Ukupno umrle dojenčadi	156	82	74	<i>Total infant deaths</i>
0-24 sata	23	14	9	<i>Under 1 day</i>
1 - 6 dana	60	31	29	<i>1 - 6 days</i>
1 dan	19	9	10	<i>1 day</i>
2 dana	10	6	4	<i>2 days</i>
3 dana	9	5	4	<i>3 days</i>
4 dana	12	8	4	<i>4 days</i>
5 dana	4	0	4	<i>5 days</i>
6 dana	6	3	3	<i>6 days</i>
7 - 27 dana	29	16	13	<i>7 - 27days</i>
7 - 13 dana	14	8	6	<i>7 - 13 days</i>
14 - 20 dana	8	3	5	<i>14 - 20 days</i>
21 - 27 dana	7	5	2	<i>21 - 27 days</i>
28 dana i < 2 mjeseca	8	5	3	<i>28 days and < 2 months</i>
2 - 11 mjeseci	36	16	20	<i>2 - 11 months</i>
2 mjeseca	9	3	6	<i>2 months</i>
3 mjeseca	6	3	3	<i>3 months</i>
4 mjeseca	5	1	4	<i>4 months</i>
5 mjeseci	1	1	0	<i>5 months</i>
6 mjeseci	2	1	1	<i>6 months</i>
7 mjeseci	3	1	2	<i>7 months</i>
8 mjeseci	4	1	3	<i>8 months</i>
9 mjeseci	2	2	0	<i>9 months</i>
10 mjeseci	2	1	1	<i>10 months</i>
11 mjeseci	2	2	0	<i>11 months</i>

31. Struktura umrle dojenčadi prema starosti i spolu

Distribution % -Infant deaths by age and sex

2005.	svoga / All	ženski/ Females	muški/ Males	Age (in days/months)
0-24 sata	21,5	21,0	21,8	Under 1 day
1 - 6 dana	43,3	39,0	46,6	1 - 6 days
7 - 27 dana	13,3	17,0	10,5	7 - 27days
28 dana i < 2 mjeseca	4,7	4,0	5,3	28 days and < 2 months
2 - 11 mjeseci	17,2	16,0	18,0	2 - 11 months
2006.	svoga / All	ženski/ Females	muški/ Males	Age (in days/months)
0-24 sata	23,5	22,7	24,1	Under 1 day
1 - 6 dana	40,8	39,2	41,8	1 - 6 days
7 - 27 dana	15,7	19,6	13,3	7 - 27days
28 dana i < 2 mjeseca	5,9	3,1	7,6	28 days and < 2 months
2 - 11 mjeseci	14,1	15,5	13,3	2 - 11 months
2007.	svoga / All	ženski/ Females	muški/ Males	Age (in days/months)
0-24 sata	16,0	16,2	15,9	Under 1 day
1 - 6 dana	35,9	33,3	37,9	1 - 6 days
7 - 27 dana	21,7	22,2	21,2	7 - 27days
28 dana i < 2 mjeseca	5,2	8,1	3,0	28 days and < 2 months
2 - 11 mjeseci	21,2	20,2	22,0	2 - 11 months
2008.	svoga / All	ženski/ Females	muški/ Males	Age (in days/months)
0-24 sata	21,2	23,0	19,8	Under 1 day
1 - 6 dana	42,5	35,5	48,9	1 - 6 days
7 - 27 dana	8,9	7,7	9,9	7 - 27days
28 dana i < 2 mjeseca	8,0	7,6	8,3	28 days and < 2 months
2 - 11 mjeseci	19,1	25,9	13,7	2 - 11 months
2009.	svoga / All	ženski/ Females	muški/ Males	Age (in days/months)
0-24 sata	29,9	33,3	26,7	Under 1 day
1 - 6 dana	33,5	32,4	34,5	1 - 6 days
7 - 27 dana	12,9	9,3	16,4	7 - 27days
28 dana i < 2 mjeseca	4,9	5,6	4,3	28 days and < 2 months
2 - 11 mjeseci	18,8	19,4	18,1	2 - 11 months
2010.	svoga / All	ženski/ Females	muški/ Males	Age (in days/months)
0-24 sata	34,3	34,1	34,4	Under 1 day
1 - 6 dana	41,2	36,3	44,8	1 - 6 days
7 - 27 dana	8,8	6,6	10,4	7 - 27days
28 dana i < 2 mjeseca	2,3	3,3	1,6	28 days and < 2 months
2 - 11 mjeseci	13,4	19,8	8,8	2 - 11 months
2011.	svoga / All	ženski/ Females	muški/ Males	Age (in days/months)
0-24 sata	26,6	19,2	31,5	Under 1 day
1 - 6 dana	49,5	54,8	46,0	1 - 6 days
7 - 27 dana	9,8	11,0	9,0	7 - 27days
28 dana i < 2 mjeseca	5,4	9,6	2,7	28 days and < 2 months
2 - 11 mjeseci	8,7	5,4	10,8	2 - 11 months
2012.	svoga / All	ženski/ Females	muški/ Males	Age (in days/months)
0-24 sata	21,5	21,2	21,6	Under 1 day
1 - 6 dana	41,8	45,5	39,6	1 - 6 days
7 - 27 dana	15,2	16,7	14,5	7 - 27days
28 dana i < 2 mjeseca	5,1	3,0	6,3	28 days and < 2 months
2 - 11 mjeseci	16,4	13,6	18,0	2 - 11 months
2013.	svoga / All	ženski/ Females	muški/ Males	Age (in days/months)
0-24 sata	23,2	20,8	25,0	Under 1 day
1 - 6 dana	44,8	41,7	46,7	1 - 6 days
7 - 27 dana	11,6	15,3	9,2	7 - 27days
28 dana i < 2 mjeseca	4,4	4,2	4,5	28 days and < 2 months
2 - 11 mjeseci	16,0	18,0	14,6	2 - 11 months
2014.	svoga / All	ženski/ Females	muški/ Males	Age (in days/months)
0-24 sata	14,7	17,1	12,2	Under 1 day
1 - 6 dana	38,5	37,8	39,2	1 - 6 days
7 - 27 dana	18,6	19,5	17,6	7 - 27days
28 dana i < 2 mjeseca	5,1	6,1	4,0	28 days and < 2 months
2 - 11 mjeseci	23,1	19,5	27,0	2 - 11 months

Grafikon 12:
Graph 12:

Struktura umrle dojenčadi prema starosti i spolu u 2014. godini
Distribution %-Infant deaths by age and sex in 2014

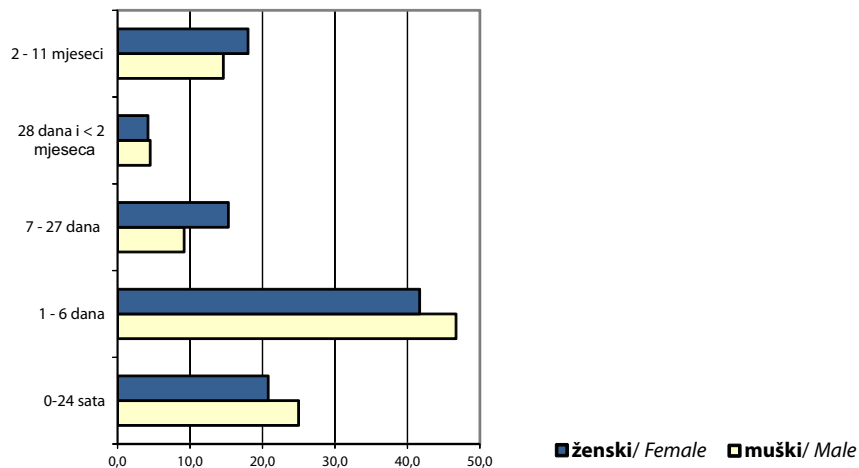

32. Nasilne smrti prema vrsti i spolu
Violent deaths by type and sex

		Ukupno <i>Total</i>	nesretnan slučaj <i>Accident</i>	samoubistvo <i>Suicide</i>	ubistvo <i>Murder</i>	nepoznato <i>Unknown</i>	
2002.	svoga	1.156	582	474	90	10	All
	ženski	268	109	131	25	3	Females
	muški	888	473	343	65	7	Males
2003.	svoga	1.169	630	458	70	11	All
	ženski	278	110	146	22	0	Females
	muški	891	520	312	48	11	Males
2004.	svoga	1.139	623	442	67	7	All
	ženski	281	137	126	14	4	Females
	muški	858	486	316	53	3	Males
2005.	svoga	1.177	627	467	77	6	All
	ženski	288	131	135	21	1	Females
	muški	889	496	332	56	5	Males
2006.	svoga	1.206	648	489	61	8	All
	ženski	292	144	128	18	2	Females
	muški	914	504	361	43	6	Males
2007.	svoga	1.233	681	472	73	7	All
	ženski	302	143	133	24	2	Females
	muški	931	538	339	49	5	Males
2008.	svoga	1.198	671	453	69	5	All
	ženski	262	122	120	19	1	Females
	muški	936	549	333	50	4	Males
2009.	svoga	1.169	655	451	61	2	All
	ženski	287	132	134	20	1	Females
	muški	882	523	317	41	1	Males
2010.	svoga	1.111	593	443	50	25	All
	ženski	238	125	96	14	3	Females
	muški	873	468	374	36	22	Males
2011.	svoga	1.154	616	459	48	31	All
	ženski	229	92	113	17	7	Females
	muški	925	524	346	31	24	Males
2012.	svoga	1.053	581	397	52	23	All
	ženski	231	111	99	16	5	Females
	muški	822	470	298	36	18	Males
2013.	svoga	1.019	569	369	41	40	All
	ženski	229	113	96	14	6	Females
	muški	790	456	273	27	34	Males
2014.	svoga	1.020	553	383	48	36	All
	ženski	234	121	96	12	5	Females
	muški	786	432	287	36	31	Males

Grafikon 13:
Graph 13:

Nasilne smrti prema spolu
Violent deaths by sex

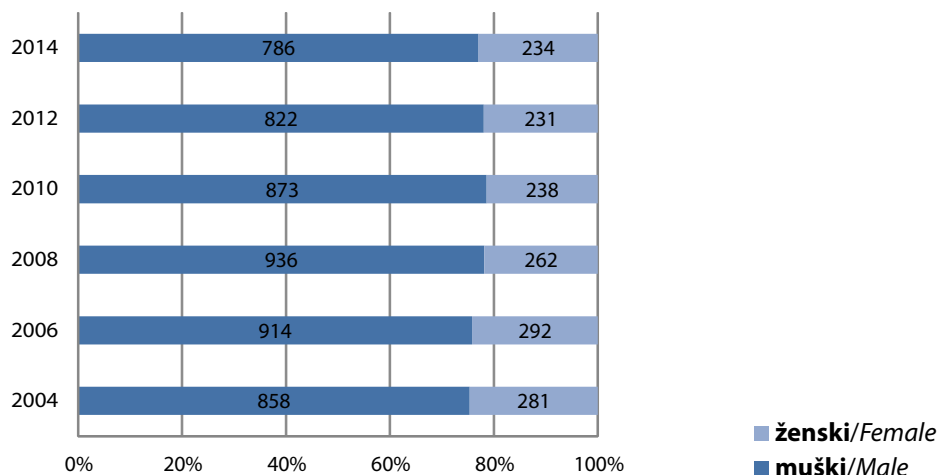

Grafikon 14:
Graph 14:

Nasilne smrti prema vrsti
Violent deaths by type

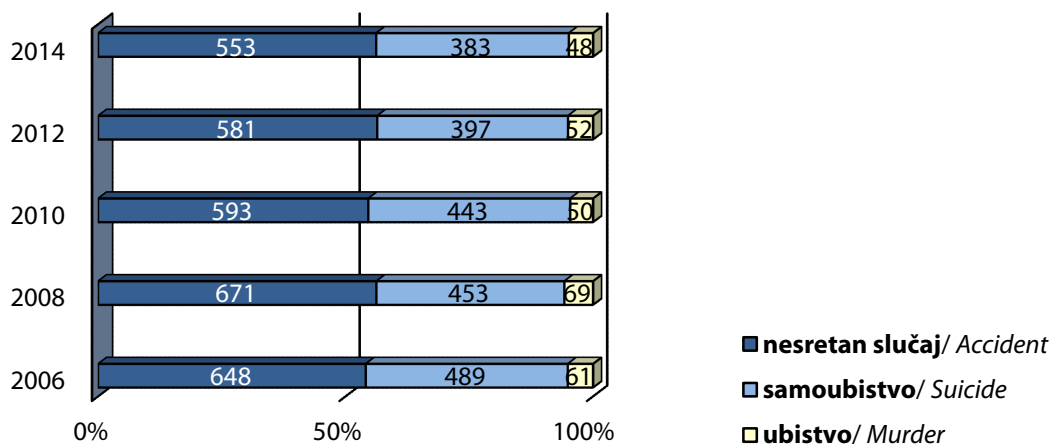

Grafikon 15:
Graph 15:

Nasilne smrti prema vrsti i spolu u 2014. godini
Violent deaths by type and sex in 2014

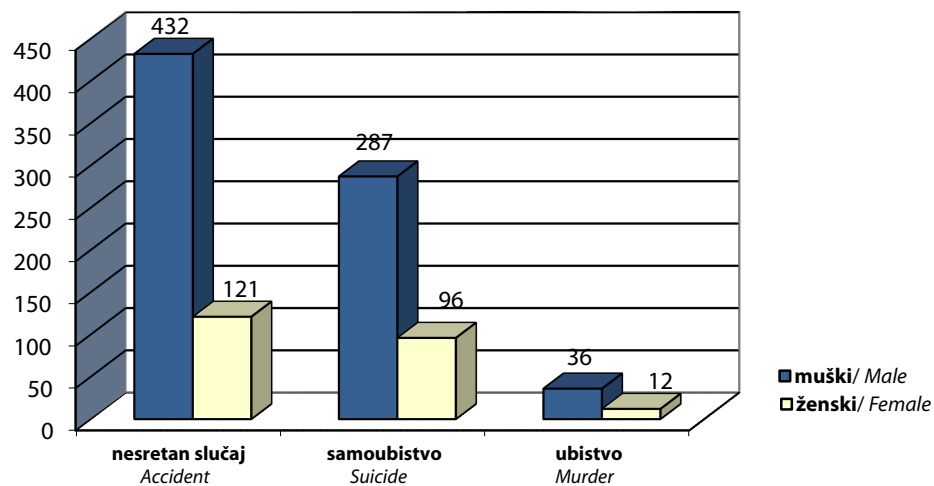

33. Umrli prema mjesecu i danu u 2014. godini
Stillbirths by month and day in 2014

DAN/DAY	MJESEC / MONTH												UKUPNO/ TOTAL
	M1	M2	M3	M4	M5	M6	M7	M8	M9	M10	M11	M12	
D1	119	108	117	118	98	100	106	78	113	96	113	110	1.276
D2	101	98	98	95	100	83	90	106	110	115	102	109	1.207
D3	114	105	111	111	106	108	92	94	103	82	112	95	1.233
D4	104	93	119	93	87	90	94	90	85	90	125	125	1.195
D5	111	95	91	99	97	99	90	105	93	101	103	92	1.176
D6	112	119	109	91	70	100	111	104	98	104	99	98	1.215
D7	101	107	107	93	88	97	104	84	86	101	105	103	1.176
D8	98	106	86	100	113	97	98	98	99	87	85	96	1.163
D9	123	107	84	92	91	97	87	98	90	113	105	102	1.189
D10	105	99	109	87	86	88	72	90	78	127	105	83	1.129
D11	111	97	100	107	96	105	76	90	94	103	106	93	1.178
D12	106	92	99	105	117	98	92	102	83	92	81	103	1.170
D13	100	83	126	92	97	93	97	108	81	97	104	105	1.183
D14	89	104	127	94	106	86	101	113	90	99	92	95	1.196
D15	98	100	98	91	113	93	78	97	87	105	93	103	1.156
D16	95	89	125	105	99	93	110	100	102	107	87	132	1.244
D17	103	106	97	102	105	99	97	82	100	117	79	101	1.188
D18	107	107	117	114	116	81	96	91	99	85	102	107	1.222
D19	109	111	100	94	89	91	89	98	109	102	91	113	1.196
D20	116	95	92	127	100	90	80	89	96	113	83	90	1.171
D21	110	104	95	116	94	94	97	93	94	92	98	121	1.208
D22	89	123	102	101	122	78	95	90	95	101	75	87	1.158
D23	100	85	125	100	98	84	82	88	94	103	97	87	1.143
D24	107	104	101	104	103	98	93	76	84	100	101	110	1.181
D25	91	102	107	106	91	101	79	79	94	105	102	100	1.157
D26	96	93	100	108	88	92	87	88	105	92	105	100	1.154
D27	108	109	103	100	101	80	70	88	81	116	93	109	1.158
D28	98	108	101	76	94	89	87	89	100	98	100	112	1.152
D29	91		103	100	97	93	72	85	99	106	77	116	1.039
D30	114		112	92	95	84	97	95	83	105	84	104	1.065
D31	119		94	93	93	86	86	95	98	98	117	117	702
UKUPNO	3.245	2.849	3.255	3.013	3.050	2.781	2.805	2.883	2.825	3.152	2.904	3.218	35.980

34. Umrli prema školskoj spremi, starosti i spolu u 2014. godini

Deaths by educational attainment, age and sex in 2014

Starost Age	Spol Sex	Ukupno Total	Bez škole Without education	Nepotpuna osnovna škola Incomplete basic school	Osnovna škola Basic school	Srednja škola Secondary school	Viša škola Non- university high school	Visoka škola University degree	Magisterij Master degree	Doktorat Doctorate	Nepoznato Unknown
UKUPNO	svega/All	35.980	7.457	7.253	8.235	9.316	769	696	47	37	2.170
	muški/Male	18.360	1.572	2.994	4.652	6.854	600	518	31	28	1.111
	ženski/Female	17.620	5.885	4.259	3.583	2.462	169	178	16	9	1.059
<15	muški/Male	108	100	7	1	0	0	0	0	0	0
	ženski/Female	106	99	4	1	0	0	0	0	0	2
15-19	muški/Male	49	4	2	14	28	0	0	0	0	1
	ženski/Female	13	2	2	7	2	0	0	0	0	0
20-24	muški/Male	86	5	2	10	62	2	0	0	0	5
	ženski/Female	19	3	1	4	9	0	0	0	0	2
25-29	muški/Male	88	3	2	12	60	1	2	2	0	6
	ženski/Female	29	2	0	2	15	2	4	2	0	2
30-34	muški/Male	104	2	5	10	71	4	5	0	0	7
	ženski/Female	57	7	3	8	27	0	5	1	0	6
35-39	muški/Male	147	7	4	32	92	2	1	1	0	8
	ženski/Female	93	4	10	18	44	5	7	0	0	5
40-44	muški/Male	249	6	11	47	155	6	4	1	0	19
	ženski/Female	151	9	5	33	88	1	7	1	0	7
45-49	muški/Male	489	6	27	95	332	6	6	0	0	17
	ženski/Female	250	7	13	55	147	3	10	0	0	15
50-54	muški/Male	913	13	42	176	565	27	37	0	2	51
	ženski/Female	465	20	46	121	228	15	15	0	2	18
55-59	muški/Male	1.389	30	88	278	793	53	58	3	2	84
	ženski/Female	676	30	101	188	291	10	15	2	0	39
60-64	muški/Male	1.971	51	167	481	1.013	68	69	5	4	113
	ženski/Female	955	75	174	287	309	17	26	1	1	65
65-69	muški/Male	1.925	63	251	547	798	87	60	4	3	112
	ženski/Female	1.274	188	303	387	266	30	21	1	2	76
70-74	muški/Male	2.614	149	449	783	872	97	85	7	6	166
	ženski/Female	2.206	537	603	589	292	20	13	1	2	149
75-79	muški/Male	3.402	276	735	1.036	959	104	82	2	5	203
	ženski/Female	3.629	1.144	1.140	787	298	28	22	3	0	207
80-84	muški/Male	2.869	411	704	728	688	74	62	3	3	196
	ženski/Female	3.910	1.617	1.061	702	255	23	19	4	0	229
85+	muški/Male	1.951	446	495	402	366	69	47	3	3	120
	ženski/Female	3.782	2.141	789	394	191	15	14	0	2	236
Nepoznato Unknown	muški/Male	6	0	3	0	0	0	0	0	0	3
	ženski/Female	5	0	4	0	0	0	0	0	0	1

35. Sklopljeni brakovi prema starosti mladenke

Marriages by bride's age

STAROST MLADENKE										
<i>Bride's age</i>										
	Ukupno <i>Total</i>	ispod 15 <i>Under 15</i>	15-19	20-24	25-29	30-34	35-39	40-49	50 i više <i>50 and more</i>	nepoznato <i>Unknown</i>
1996.	21.107	24	4.077	8.667	4.327	1.928	853	672	455	104
1997.	23.220	24	4.335	9.459	4.739	2.119	1.016	831	498	199
1998.	22.398	1	3.619	9.038	4.814	2.171	1.092	889	574	200
1999.	22.472	1	3.970	8.934	4.666	2.199	1.096	936	586	84
2000.	21.897	2	3.748	8.925	4.704	1.983	996	964	561	14
2001.	20.302	1	3.571	8.316	4.211	1.800	949	861	573	20
2002.	20.766	1	3.465	8.422	4.539	1.899	911	930	544	55
2003.	20.733	1	3.260	8.541	4.587	1.865	958	960	536	25
2004.	22.252	1	3.349	9.054	5.107	2.125	970	1.043	585	18
2005.	21.698	0	3.147	8.707	5.184	2.076	991	946	623	24
2006.	21.501	0	2.982	8.215	5.477	2.223	1.005	967	598	34
2007.	23.494	0	3.165	8.745	6.247	2.455	1.077	1.168	622	15
2008.	22.151	0	3.038	8.313	5.887	2.236	1.085	1.016	557	19
2009.	20.633	0	2.705	7.356	5.927	2.270	954	883	516	22
2010.	19.541	1	2.408	6.887	5.848	2.158	910	797	518	14
2011.	19.156	1	2.122	6.559	6.098	2.214	872	806	471	13
2012.	18.235	0	1.885	6.191	5.764	2.228	871	786	505	5
2013.	17.623	0	1.793	5.559	5.667	2.309	905	854	530	6
2014.	18.643	0	2.039	5.763	5.898	2.497	989	915	531	11

36. Sklopljeni brakovi prema starosti ženika

Marriages by groom's age

STAROST ŽENIKA										
<i>Groom's age</i>										
	Ukupno <i>Total</i>	ispod 15 <i>under 15</i>	15-19	20-24	25-29	30-34	35-39	40-49	50 i više <i>50 and more</i>	nepoznato <i>Unknown</i>
1996.	21.107	15	364	6.117	7.008	3.992	1.714	999	784	114
1997.	23.220	13	376	6.518	7.775	4.345	1.985	1.154	883	171
1998.	22.398	1	280	5.974	7.365	4.275	2.059	1.313	970	161
1999.	22.472	0	277	6.255	7.302	4.082	2.025	1.431	993	107
2000.	21.897	0	284	6.238	7.165	3.877	1.958	1.389	981	5
2001.	20.302	0	277	5.877	6.704	3.361	1.741	1.399	935	8
2002.	20.766	0	283	5.848	6.944	3.535	1.822	1.329	989	16
2003.	20.733	0	275	5.694	7.111	3.446	1.778	1.463	947	19
2004.	22.252	0	303	5.942	7.724	3.834	1.863	1.577	1.000	9
2005.	21.698	0	280	5.716	7.586	3.816	1.772	1.520	1.003	5
2006.	21.501	0	338	5.256	7.569	3.944	1.806	1.531	1.052	5
2007.	23.494	0	293	5.654	8.425	4.445	1.918	1.643	1.109	7
2008.	22.151	0	303	5.359	7.969	4.220	1.785	1.540	967	8
2009.	20.633	0	249	4.746	7.598	4.085	1.659	1.393	892	11
2010.	19.541	0	248	4.381	7.262	3.932	1.613	1.240	863	2
2011.	19.156	1	207	4.029	7.234	4.110	1.570	1.149	856	0
2012.	18.235	0	147	3.617	6.959	3.922	1.571	1.177	842	0
2013.	17.623	0	164	3.230	6.616	3.884	1.615	1.195	916	3
2014.	18.643	0	203	3.364	6.915	4.242	1.650	1.315	938	16

37. Sklopljeni brakovi prema starosti mladenke i ženika u 2014. godini
Marriages by bride's and groom's age in 2014

STAROST MLADENKE AGE OF BRIDE (YEARS)	STAROST ŽENIKA / AGE OF GROOM (YEARS)													nepoznato <i>Unknown</i>	Ukupno <i>Total</i>			
	ispod 15 <i>Under 15</i>	15-19	20-24	25-29	30-34	35-39	40-44	45-49	50-54	55-59	60-64	65-69	70-74			75 i više <i>75 and more</i>		
ispod 15 / <i>Under 15</i>	0	0	0	0	0	0	0	0	0	0	0	0	0	0	0	0	0	0
15-19	0	139	1.071	635	159	24	6	5	0	0	0	0	0	0	0	0	0	2.039
20-24	0	55	1.814	2.830	860	147	36	12	3	4	0	0	1	0	0	1	4	5.763
25-29	0	7	416	2.917	1.936	477	94	33	11	1	1	0	0	1	0	4	2	5.898
30-34	0	2	48	447	1.079	614	220	52	24	8	0	0	1	0	2	2	1	2.497
35-39	0	0	9	58	160	296	259	134	42	14	9	4	2	1	1	1	1	989
40-44	0	0	1	15	28	67	138	145	77	33	14	7	4	3	2	2	2	534
45-49	0	0	0	6	15	18	30	98	103	53	25	13	9	9	2	2	2	381
50-54	0	0	1	2	3	3	8	34	61	53	32	15	12	13	0	0	0	237
55-59	0	0	1	0	2	2	3	3	17	42	31	22	14	15	1	1	1	153
60-64	0	0	1	1	0	0	2	1	6	4	20	20	12	9	0	0	0	76
65-69	0	0	0	0	0	1	0	0	2	0	4	13	10	10	0	0	0	40
70-74	0	0	0	1	0	0	0	1	1	1	1	2	4	6	0	0	0	17
75 i više / <i>75 and more</i>	0	0	0	0	0	0	0	0	0	0	0	3	0	5	0	0	0	8
nepoznato / <i>Unknown</i>	0	0	2	3	0	1	1	0	1	0	0	0	0	0	3	0	3	11
Ukupno / <i>Total</i>	0	203	3.364	6.915	4.242	1.650	797	518	348	213	137	99	69	72	16	16	18.643	

Grafikon 16:
Graph 16:

Sklopljeni brakovi prema starosti mladenke i ženika u 2014. godini
Marriage by brides and groom's age in 2014

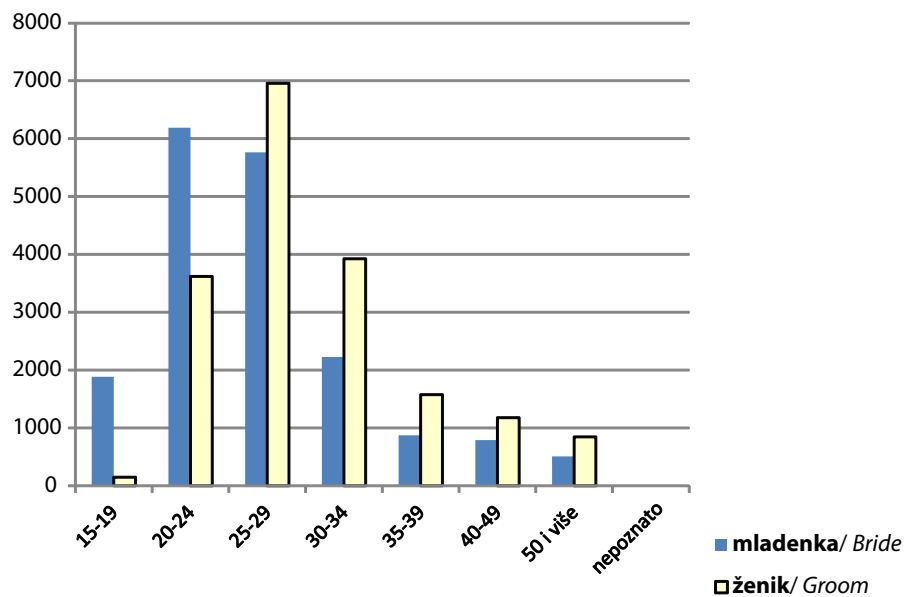

38. Sklopljeni brakovi prema prethodnom bračnom statusu mladenke i ženika u 2014. godini
Marriages by previous marital status of bride and groom in 2014

Prethodno bračno stanje ženika <i>Previous marital status of groom</i>	Prethodno bračno stanje mladenke/ <i>Previous marital status of bride</i>				
	UKUPNO/ <i>TOTAL</i>	neudata <i>Never married</i>	razvedena <i>Divorced</i>	udovica <i>Widowed</i>	nepoznato <i>Unknown</i>
UKUPNO/TOTAL	18.643	16.966	186	1.484	7
neženjen/ <i>Never married</i>	16.706	16.095	41	566	4
razveden/ <i>Divorced</i>	268	78	65	125	0
udovac/ <i>Widowed</i>	1.665	791	80	793	1
nepoznato/ <i>Unknown</i>	4	2	0	0	2

39. Prvi brakovi prema spolu, starosti i godini rođenja u 2014. godini

First marriages by sex, age and year of birth in 2014

Starost Age	Godina rođenja Year of birth	Spol / Sex	
		ženski Females	muški Males
14	2000	0	0
	1999	0	0
15	1999	7	3
	1998	0	1
16	1998	11	2
	1997	34	0
17	1997	55	1
	1996	34	1
18	1996	452	24
	1995	406	30
19	1995	600	64
	1994	435	77
20	1994	528	147
	1993	381	120
21	1993	474	217
	1992	497	204
22	1992	579	324
	1991	535	349
23	1991	725	506
	1990	625	430
24	1990	744	549
	1989	605	499
25	1989	772	656
	1988	646	609
26	1988	742	809
	1987	590	622
27	1987	682	807
	1986	503	607
28	1986	587	779
	1985	392	592
29	1985	464	722
	1984	333	555
30	1984	406	695
	1983	270	485
31	1983	337	542
	1982	221	392
32	1982	249	461
	1981	166	322
33	1981	177	357
	1980	135	254
34	1980	144	301
	1979	129	206
35	1979	114	240
	1978	87	137
36	1978	83	189
	1977	59	126
37	1977	79	142
	1976	67	110

nastavak/ continued

Starost Age	Godina rođenja Year of birth	Spol / Sex	
		ženski Females	muški Males
38	1976 1975	49	98
39	1975 1974	54 37	100 64
40	1974 1973	45 23	87 62
41	1973 1972	38 31	67 53
42	1972 1971	30 32	50 38
43	1971 1970	26 16	57 37
44	1970 1969	17 21	40 27
45	1969 1968	23 20	40 26
46	1968 1967	21 10	35 25
47	1967 1966	20 12	37 20
48	1966 1965	19 18	15 18
49	1965 1964	15 8	19 15
50	1964 1963	12 3	21 19
51	1963 1962	7 6	15 12
52	1962 1961	8 8	15 15
53	1961 1960	7 11	15 12
54	1960 1959	10 4	8 9
55	1959 1958	7 3	12 6
56	1958 1957	4 3	8 12
57	1957 1956	2 6	5 4
58	1956 1955	4 1	11 6
59	1955 1954	5 2	1 3
60	1954 i ranije/ <i>and earlier</i>	37	57
nepoznato/ <i>Unknown</i>		7	15
Ukupno/Total		16.966	16.706

40. Prosječna starost mladenke-ženika pri zaključenju prvog braka

Average age of bride-groom at the time getting first married

	Prvi brakovi/ First marriages	
	Mladenka Bride	Ženik Groom
1996.	24,2	27,7
1997.	24,3	28,0
1998.	24,3	27,9
1999.	24,3	27,8
2000.	24,2	27,8
2001.	24,2	27,8
2002.	24,3	27,8
2003.	24,6	28,1
2004.	24,5	28,0
2005.	24,6	28,1
2006.	24,9	28,3
2007.	24,9	28,3
2008.	24,9	28,3
2009.	24,8	28,3
2010.	25,7	28,9
2011.	25,9	29,1
2012.	26,1	29,3
2013.	26,4	29,6
2014.	26,4	29,6

Grafikon 17:

Graph 17:

Prosječna starost-prvi brak

Average age-first marriage

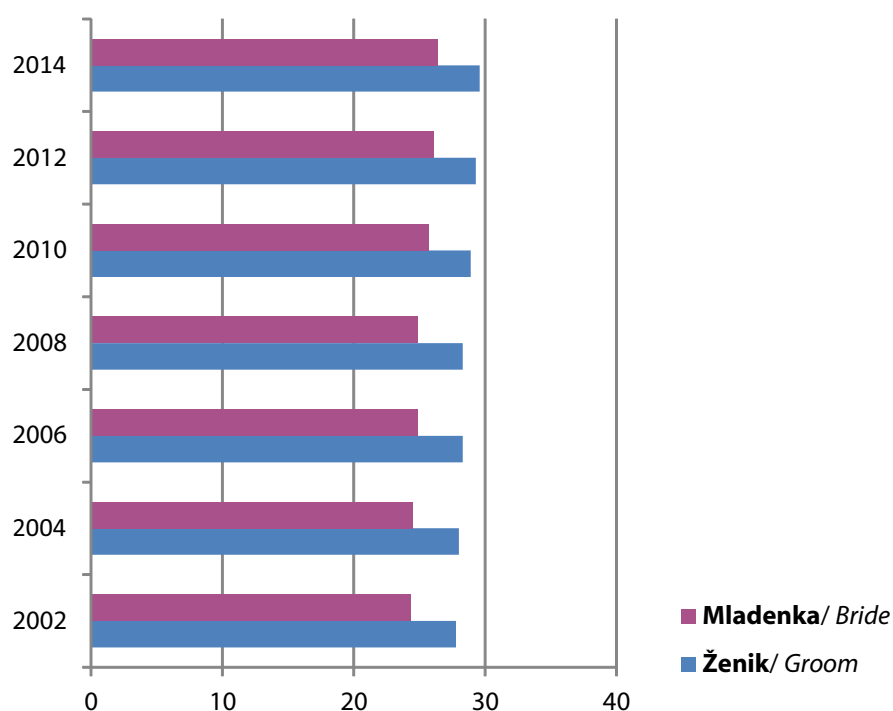

41. Sklopljeni brakovi prema mjesecima i danima u 2014. godini
Marriages by month and day in 2014

DAN DAY	MJESEC / MONTH												UKUPNO TOTAL
	M1	M2	M3	M4	M5	M6	M7	M8	M9	M10	M11	M12	
D1	2	49	108	15	15	23	22	114	36	34	121	16	555
D2	1		25	24	22	31	29	247	21	35	31	13	479
D3	47	17	35	26	193	11	39	58	16	57	24	34	557
D4	42	17	14	48	20	25	36	69	51	112	7	28	469
D5	4	28	44	73	41	46	60	27	73	35	20	62	513
D6	28	36	45	7	20	62	14	62	193	31	49	63	610
D7	7	48	52	22	30	231	25	75	35	15	56	4	600
D8	50	67	56	6	53	27	12	150	34	68	143	30	696
D9	26	5	3	27	50	45	18	315	29	49	22	11	600
D10	50	26	17	53	208	18	36	65	43	91	34	26	667
D11	86	13	14	51	19	47	50	38	31	205	35	40	629
D12	5	30	32	94	27	49	123	48	77	26	45	52	608
D13	11	28	15	2	10	56	30	61	153	30	30	50	476
D14	12	86	40	34	38	295	24	59	38	22	58	12	718
D15	36	95	87	28	34	24	16	115	31	43	150	37	696
D16	27		1	36	46	41	38	266	25	41	29	13	563
D17	42	24	19	52	155	21	46	23	27	77	36	45	567
D18	52	16	15	32	14	42	50	58	42	232	33	50	636
D19	4	25	29	138	19	42	139	33	63	31	27	69	619
D20	30	55	35	34	15	103	29	52	223	33	56	93	758
D21	17	51	47	33	39	253	31	48	37	12	67	14	649
D22	20	79	86	38	38	11	22	91	25	40	156	44	650
D23	33	6	6	43	51	33	49	196	23	22	39	46	547
D24	38	29	18	62	205	26	38	27	23	68	34	65	633
D25	73	15	11	94	23	34	76	44	43	207	23	44	687
D26	5	21	32	199	26	50	139	26	60	24	36	116	734
D27	24	35	23	36	4	66	37	34	130	27	40	222	678
D28	13	50	40	35	23	66	15	55	49	14	54	20	434
D29	25		53	25	46	4	21	68	29	30	91	113	505
D30	29		1	63	73	17	78	241	21	42	20	52	637
D31	40		13		209		59	43		63		46	473
UKUPNO TOTAL	879	951	1.016	1.430	1.766	1.799	1.401	2.808	1.681	1.816	1.566	1.530	18.643

42. Razvedeni brakovi prema starosti žene

Divorces by wife's age

STAROST ŽENE										
<i>Wife's age</i>										
	Ukupno <i>Total</i>	ispod 15 <i>Under 15</i>	15-19	20-24	25-29	30-34	35-39	40-49	50 i više <i>50 and more</i>	nepoznato <i>Unknown</i>
1997.	1.835	0	36	217	348	360	310	358	134	72
1998.	1.964	0	25	242	354	386	326	402	179	50
1999.	1.995	0	28	250	343	381	340	415	185	53
2000.	1.929	0	24	245	357	321	312	445	211	14
2001.	2.126	0	26	280	397	372	309	483	245	14
2002.	2.311	0	31	319	442	377	341	507	290	4
2003.	1.918	0	32	280	361	325	307	381	229	3
2004.	1.523	0	20	244	308	262	222	300	165	2
2005.	1.763	0	19	237	376	277	232	381	241	0
2006.	1.659	0	23	235	298	280	217	371	235	0
2007.	1.826	0	20	245	361	331	217	379	273	0
2008.	1.369	0	18	196	271	230	192	286	176	0
2009.	1.402	0	19	191	277	231	207	298	179	0
2010.	1.676	0	27	215	331	294	247	339	222	1
2011.	2.309	0	20	304	460	450	342	444	284	5
2012.	2.294	0	12	273	418	461	332	512	284	2
2013.	2.609	0	18	284	452	506	454	554	338	3
2014.	2.686	0	18	235	480	535	454	578	377	9

43. Razvedeni brakovi prema starosti muža

Divorces by husband's age

STAROST MUŽA										
<i>Husband's age</i>										
	Ukupno <i>Total</i>	ispod 15 <i>Under 15</i>	15-19	20-24	25-29	30-34	35-39	40-49	50 i više <i>50 and more</i>	nepoznato <i>Unknown</i>
1997.	1.835	0	4	96	264	378	342	472	216	63
1998.	1.964	0	3	94	285	375	368	515	289	35
1999.	1.995	0	4	109	275	386	363	544	280	34
2000.	1.929	0	4	115	264	355	364	488	325	14
2001.	2.126	0	5	111	314	396	379	543	365	13
2002.	2.311	0	1	119	376	413	390	610	395	7
2003.	1.918	0	3	112	338	337	311	507	307	3
2004.	1.523	0	1	93	254	292	290	367	225	1
2005.	1.763	0	1	111	265	303	310	435	338	0
2006.	1.659	0	4	92	246	285	259	438	335	0
2007.	1.826	0	5	97	283	316	316	442	366	1
2008.	1.369	0	0	79	234	263	218	321	254	0
2009.	1.402	0	0	68	225	267	231	351	260	0
2010.	1.676	0	1	99	245	312	281	396	341	1
2011.	2.309	0	2	124	313	428	448	556	435	3
2012.	2.294	0	2	92	290	440	374	635	456	5
2013.	2.609	0	1	105	354	450	456	738	504	1
2014.	2.686	0	1	90	309	498	473	737	575	3

Grafikon 18:
Graph 18:

Razvedeni brakovi prema starosti žene i muža u 2014. godini
Divorces by age wife and husband in 2014

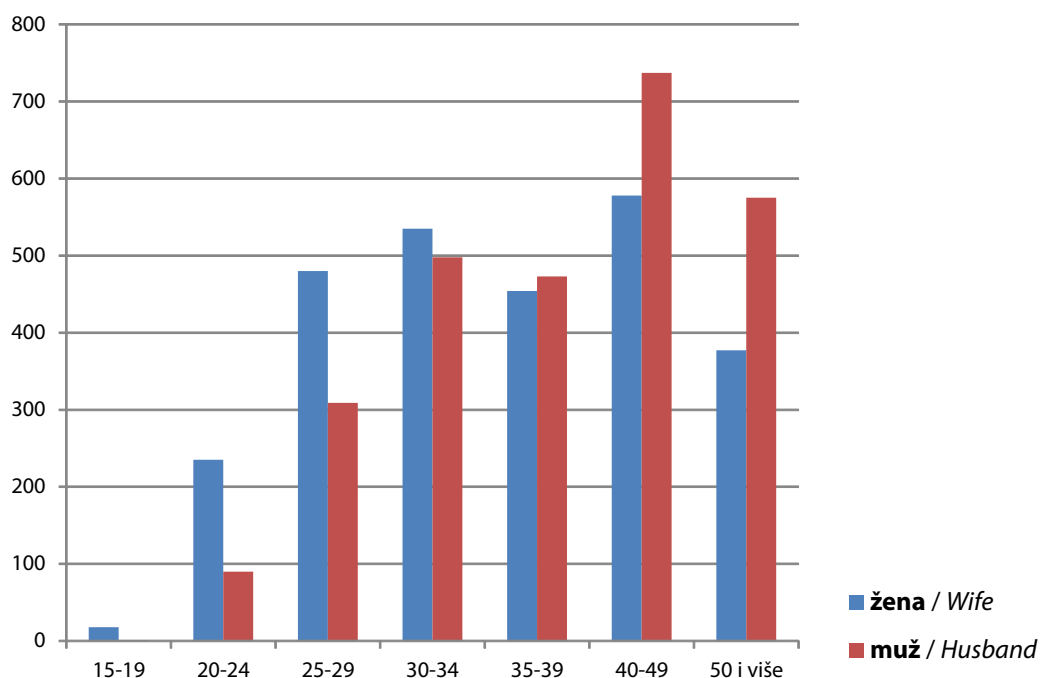

44. Razvedeni brakovi prema trajanju braka i broju izdržavane djece
Divorces by duration of marriage and number of supported children

	Ukupno Total	Trajanje braka Duration of marriage					Broj izdržavane djece Number of supported children			
		ispod 1 godine Under 1 year	1-2	3-4	5 i više 5 and more	nepoznato Unknown	bez djece Without children	1	2 i više 2 and more	nepoznato Unknown
1997.	1.835	34	215	161	1.352	73	732	597	430	76
1998.	1.964	22	245	191	1.432	74	811	646	506	1
1999.	1.995	4	259	215	1.450	67	814	625	554	2
2000.	1.929	84	259	223	1.363	0	820	594	514	1
2001.	2.126	93	288	284	1.461	0	972	602	550	2
2002.	2.272	127	336	277	1.532	0	1.083	647	542	0
2003.	1.918	115	285	268	1.250	0	931	513	466	8
2004.	1.523	80	248	256	939	0	768	412	342	1
2005.	1.763	83	293	251	1.134	2	966	436	348	18
2006.	1.659	79	272	230	987	91	939	348	277	95
2007.	1.826	86	295	261	1.089	95	942	435	348	101
2008.	1.369	78	229	205	857	0	786	339	228	16
2009.	1.402	83	249	184	886	0	585	329	362	126
2010.	1.676	92	261	263	1.060	0	671	385	466	154
2011.	2.309	95	379	339	1.496	0	1.107	653	448	101
2012.	2.294	78	301	325	1.590	0	1.080	739	475	0
2013.	2.609	107	334	307	1.861	0	1.150	736	560	163
2014.	2.686	111	319	323	1.933	0	1.188	742	536	220

Grafikon 19:
Graph 19:

Razvedeni brakovi prema trajanju braka
Divorces by duration of marriage

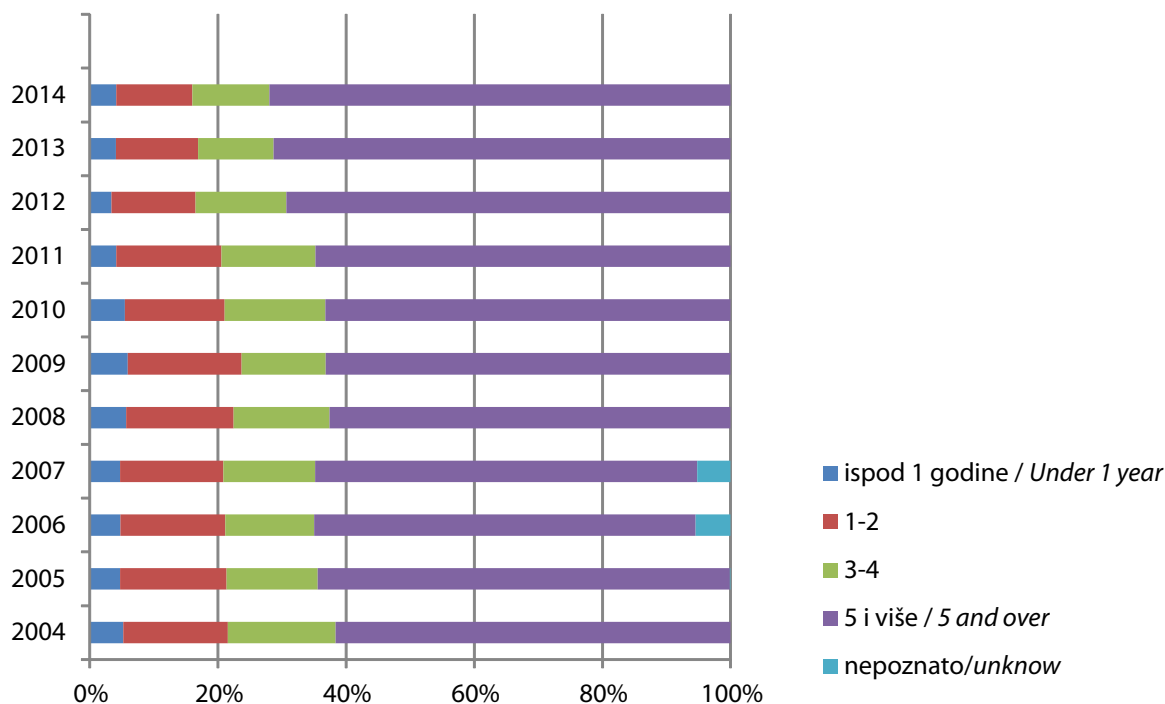

45. Razvedeni brakovi prema grupama starosti muža i žene u 2014. godini
Divorces by age group of husband and wife in 2014

STAROST MUŽA AGE OF HUSBAND (YEARS)	STAROST ŽENE / AGE OF WIFE (YEARS)															
	ispod 15 Under 15	15-19	20-24	25-29	30-34	35-39	40-44	45-49	50-54	55-59	60-64	65-69	70-74	75 i više 75 and more	Nepoznato Unknown	Ukupno Total
ispod 15/Under 15	0	0	0	0	0	0	0	0	0	0	0	0	0	0	0	0
15-19	0	0	1	0	0	0	0	0	0	0	0	0	0	0	0	1
20-24	0	11	56	21	1	1	0	0	0	0	0	0	0	0	90	
25-29	0	6	113	140	40	6	1	1	0	0	0	0	0	2	309	
30-34	0	0	44	223	194	29	6	1	0	0	1	0	0	0	498	
35-39	0	1	16	70	204	146	27	5	2	0	0	0	1	1	473	
40-44	0	0	5	14	63	188	117	29	6	2	0	0	0	0	424	
45-49	0	0	0	8	18	63	117	85	16	4	2	0	0	0	313	
50-54	0	0	0	2	9	15	44	85	62	14	3	0	0	3	237	
55-59	0	0	0	1	1	4	17	28	50	38	11	0	0	1	151	
60-64	0	0	0	1	3	2	5	6	23	28	26	2	0	0	96	
65-69	0	0	0	0	0	0	0	0	7	8	19	7	1	0	42	
70-74	0	0	0	0	1	0	1	1	3	2	10	2	3	0	23	
75 i više/75 and more	0	0	0	0	0	0	0	2	3	6	3	7	1	4	26	
Nepoznato/ Unknown	0	0	0	0	1	0	0	0	0	0	0	0	0	2	3	
Ukupno/Total	0	18	235	480	535	454	335	243	172	102	75	18	6	4	2.686	

46. Unutarnje migracije u Bosni i Hercegovini
Internal migration in Bosnia and Herzegovina

	Doseljeni/odseleni Immigrants/Emigrants	Starosne grupe / Age groups																		
		Ukupno Total	0-4	5-9	10-14	15-19	20-24	25-29	30-34	35-39	40-44	45-49	50-54	55-59	60-64	65-69	70-74	75-79	80-84	85+
2008.	ukupno/ Total	41.367	631	622	624	2.843	6.449	6.845	4.518	3.154	2.787	2.733	2.608	2.327	1.518	1.404	1.169	726	304	105
	muški/ Males	18.704	324	336	328	1.071	1.928	2.530	2.169	1.667	1.538	1.529	1.420	1.276	793	708	592	334	129	32
	ženski/ Females	22.663	307	286	296	1.772	4.521	4.315	2.349	1.487	1.249	1.204	1.188	1.051	725	696	577	392	175	73
2009.	ukupno/ Total	33.363	535	592	683	2.510	5.377	5.707	3.601	2.426	2.068	1.961	1.897	1.851	1.251	991	892	634	290	97
	muški/ Males	14.701	291	322	334	919	1.493	2.064	1.639	1.281	1.168	1.090	1.011	1.032	672	511	426	295	118	35
	ženski/ Females	18.662	244	270	349	1.591	3.884	3.643	1.962	1.145	900	871	886	819	579	480	466	339	172	62
2010.	ukupno/ Total	35.603	693	922	752	2.605	5.424	6.264	3.990	2.518	2.071	2.051	2.142	1.859	1.383	934	893	629	368	105
	muški/ Males	15.805	364	461	387	1.003	1.609	2.184	1.809	1.281	1.133	1.142	1.204	1.087	750	484	450	271	149	37
	ženski/ Females	19.798	329	461	365	1.602	3.815	4.080	2.181	1.237	938	909	938	772	633	450	443	358	219	68
2011.	ukupno/ Total	32.401	764	825	670	2.350	5.132	5.933	3.611	2.315	1.809	1.693	1.687	1.613	1.295	778	867	581	349	129
	muški/ Males	13.857	399	440	344	913	1.439	1.972	1.612	1.124	978	895	933	850	701	423	403	256	140	35
	ženski/ Females	18.544	365	385	326	1.437	3.693	3.961	1.999	1.191	831	798	754	763	594	355	464	325	209	94
2012.	ukupno/ Total	40.305	781	841	668	2.579	5.712	6.400	4.305	3.162	2.577	2.552	2.525	2.542	1.981	1.262	1.083	743	429	163
	muški/ Males	18.479	374	450	337	1.101	1.901	2.352	1.973	1.677	1.392	1.395	1.348	1.348	1.043	674	542	325	185	62
	ženski/ Females	21.826	407	391	331	1.478	3.811	4.048	2.332	1.485	1.185	1.157	1.177	1.194	938	588	541	418	244	101
2013.	ukupno/ Total	33.644	791	974	615	2.415	4.474	5.492	3.869	2.752	1.899	1.846	1.890	1.978	1.767	1.074	748	593	330	137
	muški/ Males	14.511	430	493	310	914	1.194	1.853	1.692	1.366	973	1.014	1.002	1.032	898	543	367	271	114	45
	ženski/ Females	19.133	361	481	305	1.501	3.280	3.639	2.177	1.386	926	832	888	946	869	531	381	322	216	92
2014.	ukupno/ Total	33.851	787	1.032	636	2.565	4.115	5.311	3.975	2.900	2.175	1.877	1.989	2.016	1.788	1.114	529	580	305	157
	muški/ Males	14.604	399	538	318	1.003	1.154	1.730	1.730	1.472	1.109	970	1.055	1.014	898	549	236	270	101	58
	ženski/ Females	19.247	388	494	318	1.562	2.961	3.581	2.245	1.428	1.066	907	934	1.002	890	565	293	310	204	99