



PRIOPĆENJE



Obvezni ste da prilikom dozvoljenih radnji, u svom proizvodu ili aplikaciji navedete izvor podataka.

GODINA I

SARAJEVO, 15.11.2023.

BROJ 5

TRANSPORT

Prvi put registrirana cestovna motorna vozila, listopad 2023.¹

U mjesecu listopadu 2023. godine prvi put registrirano je 7 897 motornih vozila. Od ukupnog broja prvi put registriranih vozila najzastupljenija su: putnička vozila (79,4%), kamioni (7,1%), prikolice (3,1%), motocikli (1,9%), cestovni tegljači (1,2%), poluprikolice (1,2%), mopedi (1,1%), dok je najmanji udio prvi put registriranih autobusa i specijalnih vozila (0,3%). Kategorija ostalo sudjeluje sa 4,3% registriranih motornih vozila u odnosu na ukupan broj registriranih vozila.

U mjesecu listopadu 2023. godine zabilježen je porast od 4,1% u broju prvi put registriranih motornih vozila u Bosni i Hercegovini u odnosu na prethodni mjesec. Od ukupnog broja prvi put registriranih vozila u mjesecu listopadu 2023. godine 16,8% odnosi se na nova vozila.

Ukoliko promatrano prvi put registrirana nova motorna vozila, procentualno najviše je registriranih putničkih automobila (60,3%).

U mjesecu listopadu 2023. godine od ukupnog broja prvi put registriranih novih vozila 46,9% vozila registrirano je od strane fizičkih lica.

U kategoriji novi putnički automobili, najveće procentualno učešće imaju automobili koji kao pogonsko gorivo koriste benzin (48,4%).

G. 1. Prvi put registrirana nova i polovna vozila, listopad 2023.

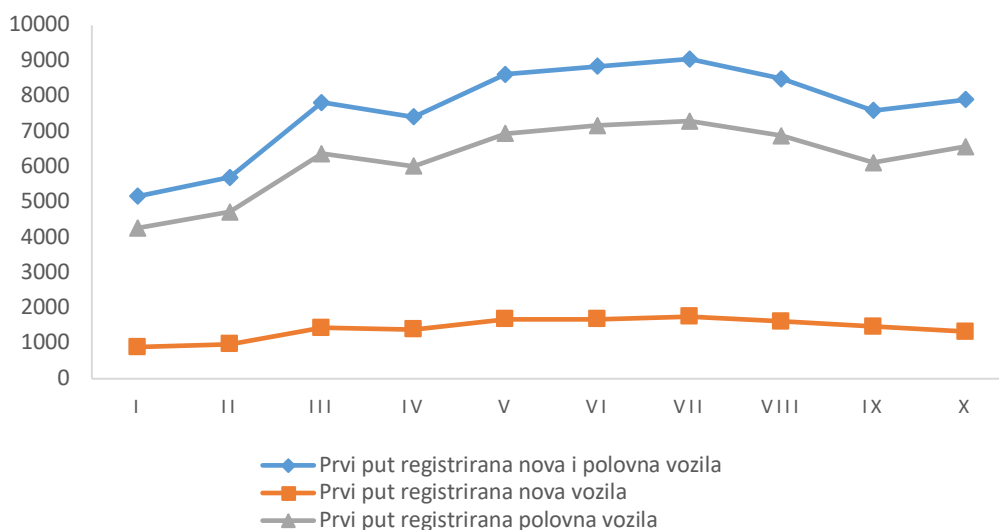

¹ Izvor podataka: Agencija za identifikacijske isprave, evidenciju i razmjenu podataka Bosne i Hercegovine

T.1. Prvi put registrirana motorna vozila u BiH

Kategorije motornih vozila	II	III	IV	V	VI	VII	VIII	IX	X	I-X 2023
Ukupno	5693	7816	7409	8615	8845	9048	8491	7589	7897	76566
Mopedi	50	110	198	271	265	293	355	151	88	1804
Motocikli	88	311	365	530	482	499	365	205	153	3031
Osobna vozila	4409	5817	5410	6178	6477	6613	5996	5574	6270	56822
Autobusi	39	33	40	37	14	33	24	22	26	290
Kamioni	398	469	490	476	512	482	561	505	563	4824
Cestovni tegljači	83	107	106	116	109	133	176	187	95	1181
Specijalna vozila	30	39	24	38	27	42	29	22	24	288
Prikolice	179	288	230	268	277	246	254	218	246	2370
Poluprikolice	101	127	120	134	108	117	174	152	95	1220
Ostalo ²	316	515	426	567	574	590	557	553	337	4736

T.2. Prvi put registrirana nova motorna vozila

Kategorije motornih vozila	II	III	IV	V	VI	VII	VIII	IX	X	I-X 2023
Ukupno	978	1444	1397	1681	1683	1756	1620	1472	1327	14256
Mopedi	16	35	100	137	117	131	167	62	38	811
Motocikli	11	75	71	135	127	131	90	50	47	741
Osobna vozila	615	849	759	878	833	839	722	703	800	7548
Autobusi	4	4	0	2	0	7	0	2	1	20
Kamioni	95	88	121	97	140	110	152	166	150	1222
Cestovni tegljači	17	25	26	26	45	37	52	70	22	331
Specijalna vozila	11	20	12	12	6	22	8	2	10	105
Prikolice	81	149	122	135	134	121	129	107	98	1169
Poluprikolice	43	41	33	40	38	33	55	55	28	397
Ostalo ²	85	158	153	219	243	325	245	255	133	14256

G.2. Prvi put registrirana nova vozila, prema tipu vlasništva

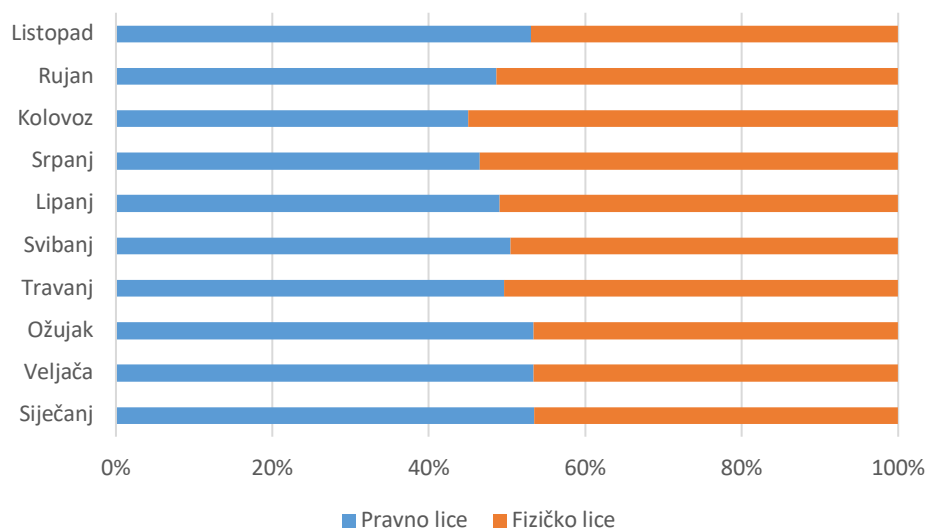

² Kategorija ostalo uključuje: traktore, priključna vozila za traktore i radne mašine.

G.3. Prvi put registrirana nova vozila, prema tipu pogonskog goriva

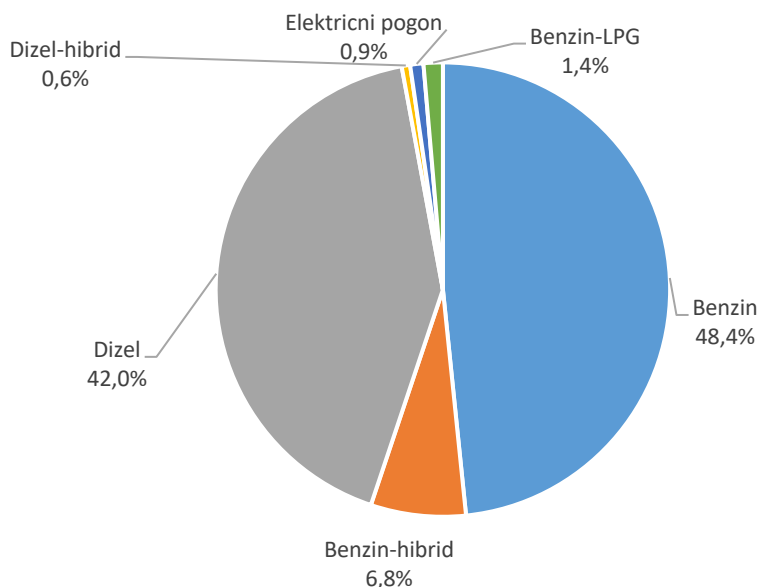

METODOLOŠKA OBJAŠNENJA

Izvor podataka

Podatke u ovom saopćenju Agencija za statistiku Bosne i Hercegovine kompilira na osnovu dostupne baze podataka o registriranim cestovnim motornim vozilima Agencije za identifikacijske isprave, evidenciju i razmjenu podataka Bosne i Hercegovine – IDDEEA.

DEFINICIJE

Datum prve registracije motornog vozila je datum prve registracije novog vozila kada je upisan u jedinstvenu bazu registriranih vozila, bez obzira na zemlju registriranja.

Prvi put registrirana vozila uključuju prvi put registrirana vozila u referentnom razdoblju (datum prve registracije) kao i ponovnu registraciju ranije registriranih vozila, koja su određeno razdoblje bila u stanju mirovanja. U ovu kategoriju uključuju se i uvezena polovna vozila.

Cestovno motorno vozilo je vozilo sa motorom koji čini njegovo jedino pogonsko sredstvo, koje obično služi za prijevoz putnika ili robe, odnosno za vuču cestom vozila koja se koriste za prijevoz putnika ili robe.

Cestovno vozilo za prijevoz putnika je vozilo koje je isključivo ili uglavnom projektirano za prijevoz jedne ili više osoba.

Moped je cestovno vozilo na dva, tri ili četiri točka sa motorom zapremine od najviše 50 cm³ i čija je brzina fabrički ograničena sukladno važećim nacionalnim propisima.

Motocikl je cestovno motorno vozilo na dva, tri ili četiri točka čija masa bez tereta ne prelazi 400 kg. Obuhvaćaju se sva ostala vozila zapremine motora od 50 cm³ ili više, kao i vozila zapremine motora ispod 50 cm³, ali koja ne pripadaju kategoriji mopeda.

Putnički automobil je cestovno motorno vozilo osim mopeda ili motocikla, namijenjeno prijevozu putnika, sa najviše devet sjedišta za odrasle osobe (uključujući i mjesto vozača).

Autobus ili mini-bus je putničko cestovno motorno vozilo projektirano da primi više od devet osoba (uključujući i vozača).

Autobus, gradski je putničko cestovno motorno vozilo projektirano da primi više od dvadeset četiri osobe (uključujući i vozača), namijenjeno kako za prijevoz putnika koji sjede tako i za putnike koji stoje.

Autobus, međugradski je putničko cestovno motorno vozilo projektirano za dvadeset četiri sjedišta i više (uključujući i vozača) i konstruirano isključivo za prijevoz putnika koji sjede.

Mini-bus je putničko cestovno motorno vozilo projektirano za prijevoz 10-23 osoba koje sjede ili stoje (uključujući i vozača).

Cestovno motorno vozilo za prijevoz robe samostalno (kamion) ili kombinacija više cestovnih vozila (kamion sa prikolicom ili prikolicama, ili cestovni tegljač sa poluprikolicom i sa/bez prikolice) projektirane za prijevoz robe.

Kamion - Robusno cestovno motorno vozilo projektirano isključivo ili uglavnom za prijevoz robe.

Cestovni tegljač - Cestovno motorno vozilo koje je isključivo ili uglavnom namijenjeno za vuču drugih cestovnih vozila bez motora (uglavnom poluprikolice). Ne obuhvaćaju se poljoprivredni traktori.

Poljoprivredni traktor - Motorno vozilo isključivo ili uglavnom projektirano u poljoprivredne svrhe, bez obzira da li mu je dozvoljeno ili nije kretanje po cestama otvorenim za javni saobraćaj.

Prikolica - Cestovno vozilo za prijevoz robe koje je projektirano da bude vučeno drugim cestovnim motornim vozilom.

Poluprikolica - Cestovno vozilo za prijevoz robe bez prednje osovine projektirano tako da se jedan dio vozila i znatan dio njegovog tovara oslanja na cestovni tegljač.

Nosivost - Maksimalna masa (težina) robe dozvoljena od nadležnog organa zemlje registracije vozila.

Najveća dozvoljena masa vozila - Maksimalna tehnički dozvoljena masa (najveća dozvoljena masa) je podatak koji se dobije sabiranjem mase vozila i dopuštene nosivosti.

Masa vozila - Masa vozila je masa praznog vozila sa punim rezervoarom goriva, priborom i opremom predviđenom za vozilo.

Dopuštena nosivost - Dopuštena nosivost je dopuštena masa do koje se vozilo smije opteretiti, prema deklaraciji proizvođača.

Starost cestovnog vozila - Broj godina proteklih od prve registracije cestovnog vozila, bez obzira na zemlju registriranja.

Pogonska energija - Osnovna vrsta pogonske energije koju koriste motorna vozila odobrena od nadležnog organa zemlje registracije vozila.

Alternativno gorivo - Vrsta pogonske energije motora koja nije konvencionalno gorivo.

Publikuje Agencija za statistiku Bosne i Hercegovine, 71000 Sarajevo, Zelenih beretki 26

Telefon: +387 (33) 911 911 | Telefaks: +387 (33) 220 622

Elektronska pošta: bhas@bhas.gov.ba | Internetska stranica: www.bhas.gov.ba

Odgovorne osobe:

Alen Bajramović, šef odsjeka za uslužne statistike

Vesna Čužić, ravnateljica

Priopćenje priredila: Emina Mehanović



Razmislite o očuvanju okoliša prije tiskanja dokumenta.