

TB 02

Tematski bilten
Thematic Bulletin

ISSN 1840-104X

DEMOGRAFIJA

DEMOGRAPHY

2010



Bosna i Hercegovina
Bosnia and Herzegovina



Agencija za statistiku
Bosne i Hercegovine
Agency for Statistics of
Bosnia and Herzegovina

Sarajevo, oktobar 2011. / October 2011

Izdaje: **Agencija za statistiku Bosne i Hercegovine,
Zelenih beretki 26, 71000 Sarajevo,
Bosna i Hercegovina**

Published: *Agency for Statistics of Bosnia and Herzegovina,
Zelenih beretki 26, Sarajevo
Bosnia and Herzegovina*

Odgovara: **Zdenko Milinović, direktor**
Personaly responsible: *Mr Zdenko Milinović, Director General*

Podatke pripremili: **Odsjek za statistiku stanovništva i registre**
Data prepared by: *Department for population and registers*

Lektura: **Amra Kapetanović**
Proofread by: *Ms Amra Kapetanović*

Dizajn i prijelom: **Lejla Rakić**
Design and pre-press: *Ms Lejla Rakić*

Štampa: **Štamparija Avery, Sarajevo**
Printed by: *Printing House Avery, Sarajevo*

Molimo korisnike Publikacije da prilikom upotrebe podataka obavezno navedu izvor
Users are kindly requested to refer to the data source

UTM GRID / WGS 84 DATUM
SCALE: 1:500,000

BOSNIA AND HERZEGOVINA - PRESENT

MAR 99



IMG

© International Management Group

This map is not to be taken as necessarily representing
IMG views on boundaries or political status.

¹⁾ Objavljeno uz saglasnost International Management Group
Published with agreeable to International Management Group

OPĆI PODACI O BOSNI I HERCEGOVINI

Službeni naziv: Bosna i Hercegovina (BiH)

Geografska lokacija: Bosna i Hercegovina se nalazi na zapadnom dijelu Balkanskog poluostrva

Pogranične zemlje: Srbija i Crna Gora na istoku, Republika Hrvatska na sjeveru, zapadu i jugu.

Administrativna podjela: BiH je podjeljena na dva entiteta: Federaciju Bosne i Hercegovine (FBiH) i Republiku Srpsku (RS) i Brčko distrikt BiH.

Entitetska struktura: FBiH je administrativno podjeljena na 10 kantona. Kantoni su podjeljeni na općine. Na području FBiH je 79 općina. Republika Srpska je administrativno podjeljena na 62 općine. Grad Brčko je zasebna administrativna jedinica - Distrikt.

Površina:

Bosna i Hercegovina ukupno pokriva	51 209,2 km ²
Kopno	51 197 km ²
More	12,2 km ²

Klima: Pretežno kontinentalna, mediteranska na jugu

Broj stanovnika: Procjena prisutnog stanovništva (30.06.2010.) 3.843.126

Struktura stanovnika: Bošnjaci, Hrvati i Srbi i pripadnici ostalih naroda

Glavni grad: Sarajevo

Službeni jezici: bosanski, hrvatski i srpski (bosanski, i hrvatski se pišu latiničnim pismom, a srpski se piše ćiriličnim pismom).

Zvanična valuta: Konvertibilna marka (KM), (1KM=0,511292 Euro)

GENERAL DATA ABOUT BOSNIA AND HERZEGOVINA

Official name: Bosnia and Herzegovina (B&H)

Geographical location: Bosnia and Herzegovina is situated in the west part of the Balkan Peninsula

Border countries: Serbia and Montenegro on the east, Republic of Croatia on the north, west and south

Administrative distribution: B&H is divided on two entities: Federation of Bosnia and Herzegovina (FB&H) and Republika Srpska (RS) and district Brčko BiH

Entity's structure: FB&H is administratively divided on 10 cantons. These cantons are divided into municipalities. There are 79 municipalities in FB&H. The Republika Srpska is administratively divided into 62 municipalities. The city Brčko is a separated administrative unit - District.

Surface:

Bosnia and Herzegovina covers totally	51 209,2 km ²
Land	51 197 km ²
Sea	12,2 km ²

Climate: In the majority continental, mediterranean on south

Number of habitants: Estimation of current population (30.06.2010.) 3.843.126

The structure of population: Bosniacs, Croats, Serbs and other participants of others nations

Capital city: Sarajevo

Official languages: Bosnian, Croatian and Serbian (Bosnian, and Croatian are written on Alphabet, and Serbian are written on Cyrillic).

Official value: Convertible mark (KM), (1KM = 0,511292 Euro)

SADRŽAJ

CONTENS

Predgovor	8
<i>Foreword</i>	
METODOLOŠKA OBJAŠNENJA	9
<i>NOTES ON METHODOLOGY</i>	
TABELE I GRAFIKONI	15
<i>TABLES AND GRAPHS</i>	
1. Stanovništvo Bosne i Hercegovine po popisima	17
<i>Population of Bosnia and Herzegovina according to Censuses</i>	
2. Stanovništvo Bosne i Hercegovine prema starosti i spolu, po popisima	17
<i>Population of Bosnia and Herzegovina according to age and sex, by Censuses</i>	
Grafikon 1: Stanovništvo prema starosti i spolu-popis 1971. godine	18
<i>Graph 1: Population by age and sex, Census 1971</i>	
Grafikon 2: Stanovništvo prema starosti i spolu-popis 1991. godine	18
<i>Graph 2: Population by age and sex, Census 1991</i>	
3. Srednje trajanje života i prosječna starost stanovništva prema popisima	19
<i>Middle duration of life and average age of population by Censuses</i>	
4. Domaćinstva prema broju članova, po popisima	19
<i>Households grouped according to number of members by Censuses</i>	
Grafikon 3: Domaćinstva prema broju članova po popisima	19
<i>Graph 3: Households grouped according to numbers of members by Censuses</i>	
5. Stanovništvo staro 10 i više godina, prema starosti, pismenosti i spolu po popisima	20
<i>Population aged 10 or more years, by age, literacy and sex, according to Censuses</i>	
6. Stanovništvo staro 15 i više godina, prema završenoj školi i spolu po popisu 1991. godine	20
<i>Population aged 15 or more, by schooling completed and sex, according to Census 1991</i>	
7. Radno sposobno stanovništvo prema popisima	21
<i>Working age population by Censuses</i>	
8. Stanovništvo prema nacionalnoj pripadnosti po popisima	21
<i>Population grouped according to ethnicity, by Censuses</i>	
9. Stanovništvo - procjena sredinom godine i prirodno kretanje	22
<i>Population - mid- year estimate and natural change</i>	
Grafikon 4: Prirodno kretanje stanovništva	23
<i>Graph 4: Population natural change</i>	
10. Stope prirodnog kretanja stanovništva	23
<i>Population natural change rates</i>	
Grafikon 5: Stope prirodnog kretanja stanovništva	23
<i>Graph 5: Population natural change rates</i>	
11. Živorodeni prema starosti majke	24
<i>Live births by mother's age</i>	
12. Struktura živorođenih prema starosti majke u (%)	24
<i>Distribution of live births by mother's age (%)</i>	
13. Živorodeni prema starosti i godini rođenja majke i redu rođenja u 2010. godini	25
<i>Live births by order, mother's age and year of birth in 2010</i>	

14. Prosječna starost majke prema redu rođenja živorođene djece	27
<i>Average mother's age by birth order of live births</i>	
Grafikon 6: Prosječna starost majke prema redu rođenja živorođene djece	27
<i>Graph 6: Average mother's age by birth order of live births</i>	
15. Živorodeni prema spolu, starosti i godini rođenja majke u 2010. godini.....	28
<i>Live births by sex, mother's age and year of birth in 2010</i>	
16. Stope fertiliteta	31
<i>Fertility rates</i>	
Grafikon 7: Specifične stope fertiliteta	31
<i>Graph 7: Age-specific fertility rates</i>	
17. Živorodeni prema redu rođenja	31
<i>Live births by order</i>	
18. Struktura živorođenih prema redu rođenja (%).....	32
<i>Distribution of live births by order</i>	
Grafikon 8: Struktura živorođenih prema redu rođenja.....	32
<i>Graph 8: Distribution of live births by order</i>	
19. Živorodeni prema bračnom statusu, starosti i godini rođenja majke u 2010. godini	33
<i>Live births by mother's age, year of birth and marital status in 2010</i>	
20. Živorodeni prema školskoj spremi majke i oca u 2010. godini	36
<i>Live births by educational attainment of mother and father in 2010</i>	
21. Živorodeni prema mjesecu i danu rođenja u 2010. godini	37
<i>Live births by month and day in 2010</i>	
22. Mrtvorodeni prema spolu i stope mrtvorodjenih	38
<i>Stillbirths by sex, stillbirths rates</i>	
Grafikon 9: Mrtvorodena djeca prema spolu	38
<i>Graph 9: Stillbirths children by sex</i>	
Grafikon 10: Stope mrtvorodjenih.....	39
<i>Graph 10: Stillbirths rates</i>	
23. Mrtvorodeni prema starosti majke i redu rođenja mrtvorodjene djece u 2010. godini	39
<i>Stillbirths by age of mother and total birth order in 2010</i>	
24. Umrli prema spolu, mjestu smrti i liječenju.....	40
<i>Deaths, grouped according to sex, where death occurred and whether deceased received medical treatment</i>	
25. Umrli prema starosti i spolu	41
<i>Deaths by age and sex</i>	
26. Prosječna starost umrlih osoba	42
<i>Average of deaths</i>	
Grafikon 11: Prosječna starost umrlih osoba	42
<i>Graph 11: Average age of deaths</i>	
27. Umrli prema spolu, starosti i godini rođenja u 2010. godini	43
<i>Deaths by age and year of birth in 2010</i>	
28. Umrli prema uzroku smrti i spolu prema starosti u 2010. godini	49
<i>Deaths by cause of death and sex by age in 2010</i>	
29. Umrli dojenčad prema uzroku smrti i spolu prema starosti u 2010. godini	52
<i>Infant deaths by cause of death and sex by age in 2010</i>	
30. Umrli dojenčad prema starosti i spolu u 2010. godini	54
<i>Infant deaths by age and sex in 2010</i>	

31. Struktura umrle dojenčadi prema starosti i spolu	55
<i>Distribution (%) – Infant deaths by age and sex</i>	
Grafikon 12: Struktura umrle dojenčadi prema starosti i spolu u 2010. godini	56
<i>Graph 12: Distribution %-Infant deaths by age and sex in 2010</i>	
32. Nasilne smrti prema vrsti i spolu	56
<i>Violent deaths by type and sex</i>	
Grafikon 13: Nasilne smrti prema spolu	57
<i>Graph 13: Violent deaths by sex</i>	
Grafikon 14: Nasilne smrti prema vrsti	57
<i>Graph 14: Violent deaths by type</i>	
Grafikon 15: Nasilne smrti prema vrsti i spolu	58
<i>Graph 15: Violent deaths by type and sex</i>	
33. Umrli prema mjesecu i danu u 2010. godini	59
<i>Deaths by month and day in 2010</i>	
34. Umrli prema školskoj spremi, starosti i spolu u 2010. godini	60
<i>Deaths by educational attainment, age and sex in 2010</i>	
35. Sklopljeni brakovi prema starosti nevjeste	61
<i>Marriages by bride's age</i>	
36. Sklopljeni brakovi prema starosti mladoženje	61
<i>Marriages by groom's age</i>	
37. Sklopljeni brakovi prema starosti nevjeste i mladoženje u 2010. godini	62
<i>Marriages by bride's and groom's age in 2010</i>	
Grafikon 16: Sklopljeni brakovi prema starosti nevjeste i mladoženje u 2010. godini	63
<i>Graph 16: Marriages by bride's and groom's age in 2010</i>	
38. Sklopljeni brakovi prema prethodnom bračnom statusu nevjeste i mladoženje u 2010. godini	63
<i>Marriages by previous marital status of bride and groom in 2010</i>	
39. Prvi brakovi prema spolu, starosti i godini rođenja u 2010. godini	64
<i>First marriages by sex, age and year of birth in 2010</i>	
40. Prosječna starost nevjeste-mladoženje pri zaključenju prvog braka	68
<i>Average age of bride – groom at the time getting first married</i>	
Grafikon 17: Prosječna starost – prvi brak	68
<i>Graph 17: Average – first marriage</i>	
41. Sklopljeni brakovi prema mjesecu i danu u 2010. godini	69
<i>Marriages by month and day in 2010</i>	
42. Razvedeni brakovi prema starosti žene	70
<i>Divorces by wife's age</i>	
43. Razvedeni brakovi prema starosti muža	70
<i>Divorces by husband's age</i>	
Grafikon 18: Razvedeni brakovi prema starosti žene i muža u 2010. godini	71
<i>Graph 18: Divorces by age of wife and husband in 2010</i>	
44. Razvedeni brakovi prema trajanju braka i broju izdržavane djece	71
<i>Divorces by duration of marriage and number of supported children</i>	
Grafikon 19: Razvedeni brakovi prema trajanju braka	72
<i>Graph 19: Divorces by duration of marriage</i>	
45. Razvedeni brakovi prema grupama starosti muža i žene u 2010. godini	72
<i>Divorces by age groups of husband and wife in 2010</i>	

PREDGOVOR

Bilten o stanovništvu je publikacija Agencije za statistiku Bosne i Hercegovine, koja na sveobuhvatan način prikazuje službene statističke podatke o stanovništvu za nivo Bosne i Hercegovine.

Prema Zakonu o statistici BiH («Službeni glasnik BiH», broj 34/2002) Agencija za statistiku BiH nadležna je da u skladu sa međunarodno prihvaćenom metodologijom izrađuje i objavljuje statističke podatke za Bosnu i Hercegovinu, a na osnovu podataka zavoda za statistiku entiteta, Brčko distrikta BiH i drugih institucija na nivou BiH.

Izražavamo zahvalnost Federalnom zavodu za statistiku, Republičkom zavodu za statistiku Republike Srpske i Brčko distrikta koji su omogućili Agenciji za statistiku BiH da na osnovu njihovih statističkih podataka pripremi ovu publikaciju.

Na svim primjedbama i sugestijama za poboljšanje slijedećeg Biltena, Agencija za statistiku će biti zahvalna.

Sarajevo, oktobar 2011.

Zdenko Milinović, direktor

FOREWORD

Demographic Statistics Bulletin is a publication of the Agency for Statistics of Bosnia and Herzegovina that contains a comprehensive overview of official statistical data on the population for the territory of the Bosnia and Herzegovina.

According to the Statistical Law of Bosnia and Herzegovina («Official Gazette B&H», number 34/2002) the Agency for Statistics of Bosnia and Herzegovina is in charge «of the production and publishing, of aggregated statistics for Bosnia and Herzegovina in accordance with the International accepted methodology, based on data submitted by the Entity Statistical Institutes.»

We would like to take this opportunity to express our gratitude to the Institute of Statistics of the Federation of Bosnia and Herzegovina, the Republic Institute of Statistics of the Republika Srpska and the District Brčko BiH who provided data for this publication.

All suggestions by users of statistical data, which lead to further improvement of this publication, will be gratefully accepted.

Sarajevo, October 2011

Zdenko Milinović, Director

METODOLOŠKA OBJAŠNENJA
NOTES ON METHODOLOGY

Izvori i metode prikupljanja podataka:

Podaci o stanovništvu i domaćinstvima prikupljaju se popisima svakih deset godina prema jedinstvenoj metodologiji na cjelokupnom području Bosne i Hercegovine.

Definicije

Podaci iz popisa odnose se na stalno stanovništvo na području Bosne i Hercegovine. Stalno stanovništvo jednog mjesta čine sve osobe koje u tom mjestu stalno stanuju, tj. imaju prebivalište, bez obzira na to da li su se u trenutku popisa nalazile u mjestu prebivališta ili su bile privremeno odsutne, bilo u zemlji ili inostranstvu. Osobe na privremenom radu kod inostranih poslodavaca ili na samostalnom radu, kao i članovi porodica koji sa njima borave u inostranstvu popisani su kao stalni stanovnici odgovarajućih naselja u zemlji u kojima je njihovo prebivalište.

Domaćinstvom se smatra porodična ili druga zajednica osoba koje su izjavile da zajednički stanuju i troše prihode za podmirenje osnovnih životnih potreba, kao i svaka osoba koje živi sama (samačko domaćinstvo) ili stanuje sa drugim osobama sa kojima ne troši svoje prihode. U popisima 1961. i 1971. kao stalni stanovnici popisane su sve osobe koje su se zatekle u mjestu rada ukoliko se nisu svakodnevno vraćale u mjesto stanovanja porodice, dok su 1981. i 1991. te osobe popisane kao stalni stanovnici mjesta u kojima su nastanjene njihove porodice, čime je smanjen broj samačkih domaćinstava.

Podaci o **etničkim grupama** rezultat su slobodno izražene **etničke** pripadnosti stanovnika preko deset, odnosno petnaest godina starosti, odnosno roditelja (staratelja) kada su u pitanju djeca mlađa od 10, odnosno 15 godina u popisima 1971, 1981. i 1991.

U popisima prije 1981. godine Muslimani se iskazuju pod različitim nazivima. U popisu 1953. godine osobe koje su izjavile da su Muslimani svrstane su u grupu „Jugosloveni-neopredjeljeni“ zajedno sa ostalim osobama jugoslovenskog porijekla koje su izjavile da su Jugosloveni, dok su u popisu 1961. godine iskazani pod nazivom „Muslimani u etničkom smislu“, a 1971. godine kao „Muslimani u smislu narodnosti“.

Podaci prema starosti iskazuju se prema navršenim godinama života. Svaka grupa starosti obuhvata osobe koje su navršile godine života unutar granica intervala. Tako su npr. u skupini 10-14 godina obuhvaćene osobe koje imaju 10 i više godina, ali još nisu navršile 15 godina života.

Pismenost Podaci o pismenosti stanovništva odnose se samo na stanovništvo staro 10 i više godina. Pismenim se smatra ona osoba koja zna pročitati i napisati sastav (tekst) u vezi sa svakidašnjim životom, bez obzira na kojem jeziku čita i piše. Sve ostale osobe, uključujući i one koje samo čitaju smatrane su nepismenim.

Sources and methods of data collection

The data on population and households have been collected by Census every ten years and by unified methodology on all areas of B&H.

Definitions

The data of the population census relate to the resident population in B&H territories. Permanent residents are considered all those who are usual residents of one place, that is, those having permanent residence there, irrespective of their presence or temporary absence at the census moment, and also in the case when he/she was absent from the place due to any reason: travel, education or field work, temporary at the Census date work abroad, medical treatment etc. These persons were counted in places where they have permanent residence.

A household is any family or other community of people residing and living together who share their income to cover the basic costs of living. A household is also considered every person who lives alone or with other persons but does not share income with them. In the Population Census for 1961 and 1971 as a resident population enumerated every person where he/she happened to be at the Census data, while in 1981 and 1991 Census these persons enumerated as a resident population in the places where their families live.

The data on ethnic groups are the result of freely expressed ethnicity of population over 10 or over 15 years of age, respectively parents (guardians) in the case of children under 10 or under 15 years of age in the 1971, 1981, 1991 census.

Moslems are grouped under different groups in the Censuses preceding 1981 Census. Persons who stated they are Moslems were grouped in the „Yugoslavs-unstated“ together with the other persons Yugoslav's origin stated they are Yugoslavs in the 1953 Census. They are grouped as „Moslems in the ethnic affiliation sense“ in the 1961 Census, and as „Moslems in the sense of ethnicity“ in the 1971 Census.

Data by age are expressed by completed years of age. Each age group includes persons who turned the years put as the limits of one interval. For example, the age group of 10-14 years includes all persons who have reached 10 years and more, but have not yet turned 15.

Literacy Data on literacy of population relate to population aged 10 years and over. A person was considered literate if, according to own statement, able to read and write an ordinary text regardless of the language. All other persons including also those who only could read, were considered as illiterate.

Školska sprema je najviši stepen obrazovanja koji je osoba stekla po okončanju redovnog školovanja ili škole koje zamjenjuju redovne, polaganjem privatnih ispita u nekoj redovnoj školi, ili pohađanjem kursa za skraćeno završavanje neke škole kojim se po postojećim propisima stječe određena školska sprema.

Prema aktivnostima stanovništvo je razvrstano na aktivno, stanovništvo sa ličnim prihodom i izdržavane osobe. Aktivno je ono stanovništvo koje obavlja neko zanimanje i tako osigurava sredstva za život. Aktivnim se smatraju i osobe koje traže zaposlenje, služe vojni rok, kao i osobe na izdržavanju kazne. Osobama sa ličnim prihodom smatraju se penzioneri svih kategorija, osobe koje primaju socijalnu pomoć ili imaju prihode od davanja u zakup zemlje, kuće, radnje i druge imovine. Izdržavanim osobama (djeca, učenici, studenti, domaćice i dr.) smatraju se osobe koja nemaju vlastitih prihoda ni po kojem osnovu, nego ih izdržavaju roditelji, rođaci ili druge osobe, kao i osobe s prihodima koji im ne obezbjeđuju ekonomsku samostalnost.

Poljoprivredno stanovništvo u popisima 1981. i 1991. godine čine sve osobe čija se zanimanja nalaze u grupi „poljoprivrednici“ i „ribari“ i „lovci“, kao i sve osobe koje oni izdržavaju.

Podaci o rađanjima, umiranjima i sklopljenim brakovima dobijaju se preko matičara, a o razvedenim brakovima od sudova nadležnih za razvode brakova.

Prema pravnim propisima o vođenju matičnih knjiga, slučajevi rođenja, smrti i zaključenja braka obavezno se upisuju u matične knjige područja na kome su se desili, bez obzira da li osobe na koje se odnose stanuju na tom području ili ne.

Obradeni podaci o živorođenim i mrtvorodenim se daju prema mjestu stalnog stanovanja majke, o umrlim prema mjestu stalnog stanovanja umrle osobe, za sklopljene brakove prema mjestu stalnog stanovanja mladoženje, a o razvedenim brakovima prema posljednjem zajedničkom prebivalištu.

U statistici rođenih jedinica posmatranja je rođeno, odnosno živorođeno i mrtvorodeno dijete.

Živorodenim se djetetom smatra svako dijete koje prilikom rođenja diše i pokazuje druge znakove života, kao što su kucanje srca, pulsiranje pupčane vrpce i nesumljivo kretanje voljnih mišića. Ako dijete ubrzo nakon poroda umre, najprije se registruje kao živorođeno, a zatim kao umrlo dojenče.

Educational attainment (school completed) is considered the highest level of completed education, i.e. a regular school that a person completed or an equivalent substitute school, passing of exams in a regular school or completing a course of abridged education, by which, according to valid regulations, a respective school level recognized.

Population is divided into **economically active**, persons with income of their own and dependants. Under economically active population are shown all employment persons. Also active are shown persons who do not practice their occupation, because they are temporarily unemployed, than persons who were economically active, and are currently doing military service or are imprisoned and finally, persons seeking work for the first time. The group „persons with income of their own“ covers those persons who do not have an active occupation, but live on income accruing from their former work or activity (pensioners, disabled men) or from work respectively activity of member of their nucleus family. Here are also included the persons receiving social aid or deriving income from private property. „Dependants“ are the persons who do not have own income but are supported by parents, relatives or other persons. This group covers children, pupils, students, housewives.

Agricultural population in the 1981 and 1991 censuses include persons whose occupation is found in the group „agriculturist“ and „fishermen and hunters“ and their dependents.

Data on birth, deaths and marriages are taken from the registration officers, on divorces from the municipal courts in charge.

According to the legal regulations on registration, events of births, deaths and marriages are obligatory registered in population registers of area that took place, irrespective of residence of persons which events are refer to.

Processed data on live births and stillbirths are shown by place of permanent residence of mother, on deaths by the last permanent residence of the deceased, on marriages by the permanent residence of the bridegroom, and on divorces by the last common residence of the husband and wife.

In statistics of births the unit of observation is new-born, i.e. live born and still born child. Live-born child is every child who exhibits signs of life at birth.

Live birth is the complete expulsion or extraction from its mother of a product of conception, which, after such separation, breaths or shows any other evidence of life such as beating of the heart, pulsation of the umbilical cord, or definite movements of voluntary muscles. If a product of such a births dies, it is first registered as live-born and then as died.

Od 2001. godine prema preporukama Skupštine Svjetske zdravstvene organizacije i Međunarodnog udruženja ginekologa (FIGO) **mrtvorodenim** se smatra dijete rođeno, odnosno izvađeno iz tijela majke bez ikakvih znakova života, tj. ako nije disalo niti pokazivalo neki drugi znak života, a nošeno je duže od 22 sedmice (približno 6 mjeseci) i koje ima porođajnu težinu 500 gr i više. Izbacivanje mrtvog ploda koji je nošen manje od 22 sedmice, smatra se pobačajem (abortusom), bez obzira na to da li je riječ o prirodnom ili namjernom prekidu trudnoće, i ne registruje se u matičnim knjigama, niti su ti podaci iskazani u ukupnom broju mrtvorodenih.

U statistici umrlih jedinica posmatranja je svaka umrla osoba.

Umrli je svaka živorođena osoba kod koje je nastupio trajni prestanak svih vitalnih funkcija koje započinju rođenjem bez mogućnosti ponovnog oživljavanja. Ovdje nisu uključeni mrtvorodeni.

Umrlo dojenčadi smatraju se djeca koja su umrla prije navršene prve godine života.

U statistici sklopljenih brakova jedinica posmatranja je svaki zakonito sklopljen brak, a kod statistike razvoda brakova svaki brak koji je pravosnažnom presudom nadležnog suda razveden, poništen odnosno proglašen nevažećim.

Bračno stanje Bračnim stanjem se smatra zakonski status osoba na koje se događaji odnose. To znači da se oženjenim, odnosno udatom smatraju samo one osobe koje su se u trenutku dešavanja, odnosno događaja nalazila u braku zaključenim u skladu sa odredbama Osnovnog zakona o braku, a kao razvedene smatrane su osobe čiji je brak sudski (zakonski) razveden.

Red rođenja djeteta Za određivanje reda rođenja uzimaju se u obzir sva djeca koju je majka rodila, uključujući dakle, i mrtvorodenu djecu, bez obzira da li su rođena u braku ili izvan braka.

Stručna pomoć kod rođenja je pomoć doktora medicine ili diplomirane babice. Da bi se dobio ukupan broj rođenih sa stručnom pomoći, treba sabrati rođene u zdravstvenoj ustanovi i rođene "na drugom mjestu" sa stručnom pomoći.

Mjesto i utvrđivanje smrti Po ovom obilježju razvrstane su umrle osobe, prema tome da li je smrt nastupila u zdravstvenoj ustanovi ili na drugom mjestu (u stanu, polju, itd). Ako je smrt nastupila u zdravstvenoj ustanovi, ujedno se smatra da je smrt utvrdio ljekar, a ako je smrt nastupila van zdravstvene ustanove, onda se umrli razvrstavaju još i prema tome da li je smrt utvrdio ljekar ili neka druga osoba.

As of 2001 following the recommendations of the World Health Assembly and the International Federation of Gynecology and Obstetrics (FIGO), **a stillborn child** is considered a child born or taken out from mother's body who exhibits no signs of life (not breathing, not moving, no heartbeat) where pregnancy has lasted more than 22 weeks (approximately 6 lunar months) and weight at childbirth has been 500 gr. or more. Expulsion of a dead fetus carried less than 22 weeks considered a miscarriage (abortion), irrespective of whether natural or artificial. These cases are not registered in population registers, nor shown in the tables on stillborn.

In statistics of deaths the unit of observation is every deceased person.

A dead person is every live-born person in which there is a permanent disappearance of all evidence of life at any time after live birth has taken place, without capability of resuscitation. Stillbirths are not included here.

Dead infants are considered children who died under one year of age.

In statistics of marriages the unit of observation is every marriage that is recognised by law.

In statistics of divorces the unit of observation is every marriage that is dissolved or cancelled by a valid decision of the municipal court in charge.

Marital status Marital status is considered the legal status of interviewed person. Married persons are only considered the persons who are, in moment of event, legally married according in regulations of basic law on marriage. Divorced are considered persons who are legally divorced.

Birth order In establishing birth order all children are taken into account (live births and stillbirths), irrespective of whether born in or out of wedlock.

Medical assistance at birth is the assistance by a medical doctor or a qualified midwife. The total data of live births with medical assistance includes the number of children born in medical facility and those born in "in some other place" but with medical assistance.

Place of death and establishing of death By this characteristic, the deceased person are classified in consideration of whether the person died in health institution or some other place (house, field, etc). If the place of death is health institution it is considered that death is established by a physician. If place of death is some other place then are dead persons classified by whether of death was established by physician or some other person.

Postupak izrade osnovnih demografskih pokazatelja

Opća stopa nataliteta predstavlja odnos između broja živorođenih i procijenjenog broja stanovnika, računato na 1000 stanovnika.

Opća stopa mortaliteta predstavlja odnos između broja umrlih i procijenjenog broja stanovnika, računato na 1000 stanovnika.

Opća stopa prirodnog priraštaja predstavlja razliku između stope nataliteta i stope mortaliteta za godinu posmatranja.

Stopa smrtnosti dojenčadi predstavlja odnos između broja umrle dojenčadi i broja živorođenih iste godine, računato na 1000 živorođenih.

Stopa nupcijaliteta predstavlja odnos između broja sklopljenih brakova u toku jednogodišnjeg perioda i procijenjenog broja stanovnika, računato na 1000 stanovnika.

Stopa divorcijaliteta predstavlja odnos između broja razvedenih brakova u toku jednogodišnjeg perioda i procijenjenog broja stanovnika, računato na 1000 stanovnika.

Osnovni materijal statistike prirodnog kretanja stanovništva priprema se i obrađuje u Federalnom zavodu za statistiku Federacije BiH, Republičkom zavodu za statistiku Republike Srpske i Brčko distrikta BiH.

Procedure of making basic demographic indicators

General natality rate is the ratio between the number of live-born children and the estimated number of inhabitants per 1000 population.

General mortality rate is the ratio between a number of dead and an estimated number of inhabitants per 1000 population.

General rate of natural increase is the difference between the natality and mortality rates in a given year.

Infant mortality rate is the ratio between the number of dead infants and the number of live-born children in a given year per 1000 population.

Marriage rate is the relation between the number of marriage in one year period and the estimated number of inhabitants per 1000 population.

Divorce rate is the relation between the number of divorces in one year period and the estimated number of inhabitants per 1000 population.

Basic material on demographics statistics is being prepared and processed in the Entity Statistical Institutes and District Brcko.

TABELE I GRAFIKONI
TABLES AND GRAPHS

1. Stanovništvo Bosne i Hercegovine prema popisima

Population of Bosnia and Herzegovina according to Censuses

Godina popisa Year of censuses	Površina, km ² Area, km ²	Stanovništvo Population			Broj domaćinstava Number of households	Stanovnici na 1 km ² Population density per km ²
		Ukupno Total	žene Women	muškarci Men		
1879.	51.246	1.158.440	550.651	607.789	...	22,6
1885.	51.246	1.336.091	631.066	705.025	226.699	26,1
1895.	51.246	1.568.092	739.902	828.190	257.493	30,6
1910.	51.200	1.898.044	903.192	994.852	310.339	37,1
1921.	51.200	1.890.440	924.231	966.209	...	36,9
1931.	51.564	2.323.555	1.138.515	1.185.040	398.238	45,1
1948.	51.189	2.564.308	1.327.376	1.236.932	498.116	50,1
1953.	51.221	2.847.459	1.461.900	1.385.559	565.212	55,6
1961.	51.197	3.277.948	1.678.283	1.599.665	706.107	64,0
1971.	51.197	3.746.111	1.911.511	1.834.600	848.545	73,2
1981.	51.197	4.124.256	2.073.343	2.050.913	1.030.689	80,6
1991.	51.197	4.377.033	2.193.238	2.183.795	1.207.098	85,5

2. Stanovništvo Bosne i Hercegovine prema starosti i spolu po popisima

Population of Bosnia and Herzegovina according to age and sex, by Censuses

	1971.			1981.			1991.		
	Ukupno Total	žene Women	muškarci Men	Ukupno Total	žene Women	muškarci Men	Ukupno Total	žene Women	muškarci Men
UKUPNO <i>TOTAL</i>	3.746.111	1.911.511	1.834.600	4.124.256	2.073.343	2.050.913	4.377.033	2.193.238	2.183.795
0 - 4 godina/Years	405.505	198.376	207.129	365.332	178.838	186.494	332.422	161.887	170.535
5 - 9	442.665	216.939	225.726	375.765	183.481	192.284	347.379	169.391	177.988
10 - 14	442.199	217.133	225.066	393.024	191.711	201.313	347.590	169.658	177.932
15 - 19	411.387	202.172	209.215	433.304	210.898	222.406	360.008	174.716	185.292
20 - 24	319.317	157.244	162.073	404.751	193.651	211.100	359.991	171.267	188.724
25 - 29	225.727	116.003	109.724	357.773	173.043	184.730	371.776	177.735	194.041
30 - 34	289.810	148.858	140.952	294.502	144.324	150.178	361.854	175.211	186.643
35 - 39	280.482	141.447	139.035	216.718	109.307	107.411	334.569	162.545	172.024
40 - 44	243.016	124.235	118.781	280.137	141.287	138.850	276.412	136.979	139.433
45 - 49	166.241	96.224	70.017	267.657	134.041	133.616	201.165	102.172	98.993
50 - 54	101.840	60.771	41.069	230.515	118.016	112.499	257.382	132.002	125.380
55 - 59	114.629	65.801	48.828	154.374	90.513	63.861	241.011	124.092	116.919
60 - 64	112.727	59.640	53.087	90.131	54.766	35.365	198.647	105.723	92.924
65 - 69	79.808	42.218	37.590	92.274	54.352	37.922	124.752	76.650	48.102
70 - 74	53.549	30.413	23.136	77.597	42.853	34.744	62.922	40.029	22.893
75 +	42.986	26.820	16.166	80.495	47.195	33.300	96.691	59.434	37.257
Nepoznato <i>Unknown</i>	14.223	7.217	7.006	9.907	5.067	4.840	102.462	53.747	48.715
	Struktura u % <i>Structure in %</i>								
UKUPNO <i>TOTAL</i>	100,0	100,0	100,0	100,0	100,0	100,0	100,0	100,0	100,0
0 - 14 godina/Years	34,4	33,1	35,9	27,5	26,7	28,3	23,5	22,8	24,1
15 - 64	60,5	61,3	59,5	66,2	66,1	66,3	67,7	66,7	68,7
65 +	4,7	5,2	4,2	6,1	7,0	5,2	6,5	8,0	5,0
Nepoznato <i>Unknown</i>	0,4	0,4	0,4	0,2	0,2	0,2	2,3	2,5	2,2

Grafikon 1:
Graph 1:

Stanovništvo prema starosti i spolu - popis 1971.
Population by age and sex, Census 1971

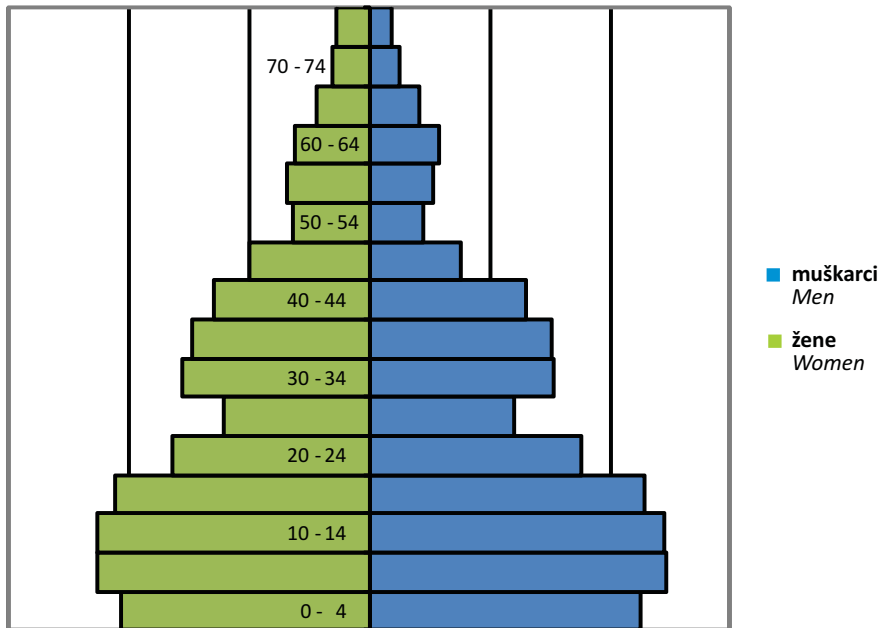

Grafikon 2:
Graph 2:

Stanovništvo prema starosti i spolu - popis 1991.
Population by age and sex, Census 1991

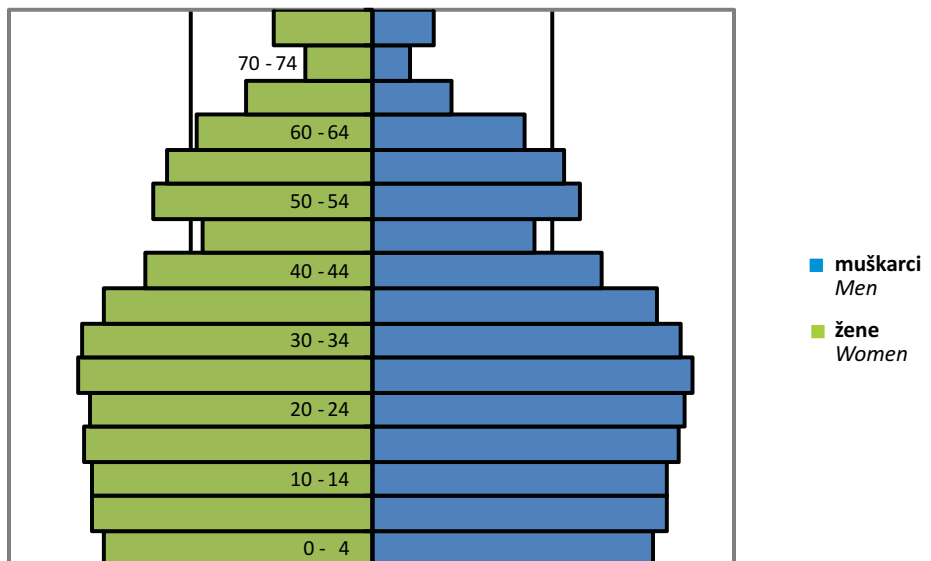

3. Srednje trajanje života i prosječna starost stanovništva, prema popisima

Middle duration of life and average age of population by Censuses

Srednje trajanje života <i>Middle duration of life</i>				Prosječna starost <i>Average age</i>			
1981 - 1982.		1988 - 1989.		1981.		1991.	
žene <i>Women</i>	muškarci <i>Men</i>	žene <i>Women</i>	muškarci <i>Men</i>	žene <i>Women</i>	muškarci <i>Men</i>	žene <i>Women</i>	muškarci <i>Men</i>
73,5	68,2	74,6	69,2	30,5	28,7	35,0	33,0

4. Domaćinstva prema broju članova po popisima

Households grouped according to number of members by Censuses

Godina <i>Year</i>	Domaćinstva <i>Households</i>								
	Ukupno <i>Total</i>	Samačka <i>Single</i>	2 člana <i>2 members</i>	3 člana <i>3 members</i>	4 člana <i>4 members</i>	5 članova <i>5 members</i>	6 članova <i>6 members</i>	7 članova <i>7 members</i>	8 i više <i>8 or more</i>
1948.	498.116	42.684	50.359	63.221	69.470	69.856	62.312	49.505	90.709
1953.	565.212	50.588	56.465	75.410	84.864	79.697	68.024	53.060	97.104
1961.	706.107	75.159	76.041	97.720	120.039	106.852	84.022	59.058	87.207
1971.	848.545	82.305	97.312	125.680	174.650	134.703	94.479	60.558	78.858
1981.	1.030.689	97.423	143.225	181.500	264.179	151.073	90.453	48.831	54.005
1991.	1.207.098	130.222	201.096	229.788	347.705	156.474	78.561	33.655	29.597

Grafikon 3:

Graph 3:

Domaćinstva prema broju članova po popisima
Households grouped according to numbers by Censuses

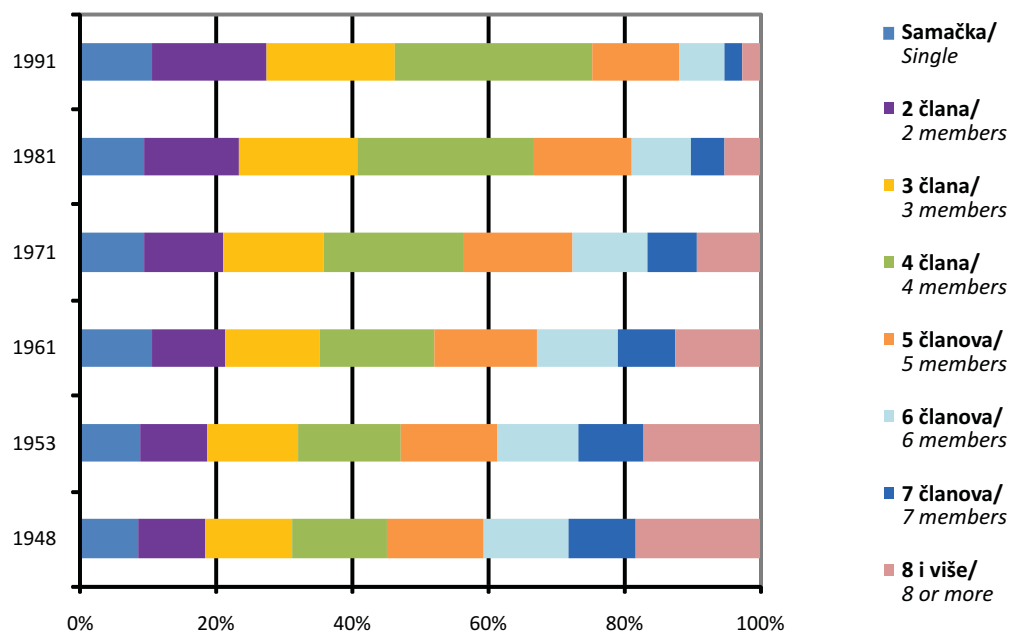

5. Stanovništvo staro 10 i više godina, prema starosti, pismenosti i spolu po popisima

Population aged 10 or more years, by age, literacy and sex, according to Censuses

	Svega <i>Total</i>	Nepis- meno <i>Illite- rates</i>	10 - 19		20 - 34		35 - 64		65 + i nepoznato <i>65 + and unknown</i>	
			svega <i>Total</i>	nepis- meno <i>Illite- rates</i>	svega <i>Total</i>	nepis- meno <i>Illite- rates</i>	svega <i>Total</i>	nepis- meno <i>illite- rates</i>	svega <i>Total</i>	nepis- meno <i>Illite- rates</i>

1981.

Svega <i>Total</i>	3.383.159	491.044	826.328	7.859	1.057.026	32.244	1.239.532	293.397	260.273	157.544
žene <i>Women</i>	1.711.024	398.350	402.609	5.152	511.018	26.810	647.930	252.995	149.467	113.393
muškarci <i>Men</i>	1.672.135	92.694	423.719	2.707	546.008	5.434	591.602	40.402	110.806	44.151

1991.

Svega <i>Total</i>	3.697.232	367.733	707.598	5.722	1.093.621	12.538	1.509.186	196.135	386.827	153.338
žene <i>Women</i>	1.861.960	305.074	344.374	2.994	524.213	8.670	763.513	169.052	229.860	124.358
muškarci <i>Men</i>	1.835.272	62.659	363.224	2.728	569.408	3.868	745.673	27.083	156.967	28.980

Učešće nepismenih (u %) *Share illiterates (in %)*

1981.

Svega <i>Total</i>	100,0	14,5	100,0	1,0	100,0	3,1	100,0	23,7	100,0	60,5
žene <i>Women</i>	100,0	23,3	100,0	1,3	100,0	5,2	100,0	39,0	100,0	75,9
muškarci <i>Men</i>	100,0	5,5	100,0	0,6	100,0	1,0	100,0	6,8	100,0	39,8

1991.

Svega <i>Total</i>	100,0	9,9	100,0	0,8	100,0	1,1	100,0	13,0	100,0	39,6
žene <i>Women</i>	100,0	16,4	100,0	0,9	100,0	1,7	100,0	22,1	100,0	54,1
muškarci <i>Men</i>	100,0	3,4	100,0	0,7	100,0	0,7	100,0	3,6	100,0	18,5

6. Stanovništvo staro 15 i više godina, prema završenoj školi i spolu po popisu 1991. godine

Population aged 15 or more, by schooling completed and sex, according to Census 1991

	Ukupno <i>Total</i>	Završena škola / <i>Schooling completed</i>								Nepo- znato <i>Unkn- own</i>
		osnovna škola <i>Elementary school</i>				Osnovna škola <i>Eleme- ntary school</i>	Srednja škola <i>Seco- ndary school</i>	Viša škola <i>Higher school</i>	Fakul- teti <i>Unive- rsities</i>	
		bez škole <i>No schoo- ling</i>	1-3 razreda <i>1-3 grades</i>	4 razreda <i>4 grades</i>	5-7 razreda <i>5-7 grades</i>					

Ukupno <i>Total</i>	3.349.642	471.182	81.230	489.563	87.563	818.361	1.092.372	92.501	122.967	93.903
žene <i>Women</i>	1.692.302	372.762	49.919	277.185	45.831	397.316	421.314	35.742	45.727	46.506
muškarci <i>Men</i>	1.657.340	98.420	31.311	212.378	41.732	421.045	671.058	56.759	77.240	47.397

7. Radno sposobno stanovništvo prema popisima

Working age population by Censuses

	1971.	1981.	1991.
Svega	2.205.536	2.675.096	2.857.092
<i>Total</i>			
žene (15 - 59 godine)	1.112.755	1.315.080	1.356.719
<i>Women (15 - 59 years)</i>			
muškarci (15 - 64 godine)	1.092.781	1.360.016	1.500.373
<i>Men (15 - 64 years)</i>			
Učešće radno sposobnog u ukupnom stanovništvu, u %	58,9	64,9	65,3
<i>Share working age in total population</i>			

8. Stanovništvo prema nacionalnoj pripadnosti, po popisima

Population grouped according to ethnicity, by Censuses

	Ukupno <i>Total</i>				Struktura u % <i>Distribution in percent</i>				
	1961.	1971.	1981.	1991.	1961.	1971.	1981.	1991.	
UKUPNO	3.277.948	3.746.111	4.124.256	4.377.033	100,0	100,0	100,0	100,0	TOTAL
Nacionalno se izjasnili									<i>Ethnically declared</i>
Crnogorci	12.828	13.021	14.114	10.071	0,4	0,4	0,4	0,2	<i>Montenegrins</i>
Hrvati	711.665	772.491	758.140	760.852	21,7	20,6	18,4	17,4	<i>Croats</i>
Makedonci	2.391	1.773	1.892	1.596	0,1	0,1	0,1	0,1	<i>Macedonians</i>
Muslimani ¹⁾	842.248	1.482.430	1.630.033	1.902.956	25,7	39,6	39,5	43,5	<i>Muslims ¹⁾</i>
Slovinci	5.939	4.053	2.755	2.190	0,2	0,1	0,1	0,1	<i>Slovenes</i>
Srbi	1.406.057	1.393.148	1.320.738	1.366.104	42,9	37,2	32,0	31,2	<i>Serbs</i>
Jugosloveni	275.883	43.796	326.316	242.682	8,4	1,2	7,9	5,6	<i>Yugoslavs</i>
Albanci	3.642	3.764	4.396	4.925	0,1	0,1	0,1	0,1	<i>Albanians</i>
Česi	1.083	871	690	590	0,0	0,0	0,0	0,0	<i>Czechs</i>
Italijani	717	673	616	732	0,0	0,0	0,0	0,0	<i>Italians</i>
Jevreji	381	708	343	426	0,0	0,0	0,0	0,0	<i>Jews</i>
Mađari	1.415	1.262	945	893	0,1	0,0	0,0	0,0	<i>Hungarians</i>
Nijemci	347	300	460	470	0,0	0,0	0,0	0,0	<i>Germans</i>
Poljaci	801	757	609	526	0,0	0,0	0,0	0,0	<i>Poles</i>
Romi	588	1.456	7.251	8.864	0,0	0,0	0,2	0,2	<i>Gypsies</i>
Rumuni	113	189	302	162	0,0	0,0	0,0	0,0	<i>Romanians</i>
Rusi	934	507	295	297	0,0	0,0	0,0	0,0	<i>Russians</i>
Rusini ²⁾	6.136	141	111	133	0,2	0,0	0,0	0,0	<i>Ruthenians ²⁾</i>
Slovaci	272	279	350	297	0,0	0,0	0,0	0,0	<i>Slovaks</i>
Turci	1.812	477	277	267	0,1	0,0	0,0	0,0	<i>Turks</i>
Ukrajinci ²⁾	...	5.333	4.502	3.929	...	0,2	0,1	0,1	<i>Ukrainians ²⁾</i>
Ostali	811	602	946	17.592	0,0	0,0	0,0	0,4	<i>Other</i>
Nisu se nacionalno izjasnili	...	8.482	17.950	14.585	...	0,2	0,4	0,3	<i>Ethnically undeclared</i>
Regionalna pripadnost	3.649	224	0,1	0,0	<i>Regional affiliation</i>
Nepoznato	1.885	9.598	26.576	35.670	0,1	0,3	0,7	0,8	<i>Unknown</i>

¹⁾ Vidi metodološka objašnjenja

²⁾ Do popisa 1971. Rusini i Ukrajinci iskazivani zajedno

¹⁾ See Notes on Methodology.

²⁾ Up to Census 1971 Ruthenians & Ukrainians were joint stated.

9. Stanovništvo-procjena sredinom godine i prirodno kretanje

Population-mid-year estimate and natural change

	Broj stanovnika sredinom godine, hiljada <i>Total population, (mid-year estimate), 000</i>	Rođeni / Births		Umrli / Deaths		Prirodni priraštaj <i>Natural increase</i>	Brakovi / Marital statistics	
		Živorodeni / Live births		Ukupno/Total			sklopljeni <i>Marriages</i>	razvedeni <i>Divorces</i>
		svuga <i>Total</i>	muški <i>Males</i>	svuga <i>Total</i>	muški <i>Males</i>			
1992-1995 ¹⁾
1996 ²⁾	3.645	46.594	24.398	25.152	13.952	653	21.107	21.442
1997 ²⁾	3.738	48.397	25.297	27.875	15.184	601	23.220	20.522
1998 ²⁾	3.653	45.007	23.425	28.679	15.303	494	22.398	16.328
1999 ²⁾	3.725	42.464	21.636	28.637	15.161	431	22.472	13.827
2000 ²⁾	3.781	39.563	20.407	30.482	16.058	383	21.897	9.081
2001 ²⁾	3.798	37.717	19.400	30.325	16.202	287	20.302	7.392
2002 ²⁾	3.828	35.587	18.297	30.155	15.647	334	20.122	5.432
2003 ²⁾	3.833	35.234	18.330	31.757	16.590	268	20.733	3.477
2004 ²⁾	3.843	35.151	18.133	32.616	16.780	253	22.252	2.535
2005 ²⁾	3.843	34.627	17.797	34.402	18.018	233	21.698	225
2006 ²⁾	3.843	34.033	17.547	33.221	17.308	255	21.501	812
2007 ²⁾	3.843	33.835	17.534	35.044	18.154	231	23.494	-1.209
2008 ²⁾	3.842	34.176	17.585	34.026	17.687	235	22.151	150
2009 ²⁾	3.843	34.550	18.001	34.904	17.884	224	20.633	-354
2010 ²⁾	3.843	33.528	17.277	35.118	17.900	216	19.541	-1.590

¹⁾ Ne raspolože se sa pouzdanim podacima u periodu ratnih dejstava

²⁾ We do not dispose of the data for the period of the war

²⁾ Stanovništvo "de facto"

²⁾ Population "de facto"

Grafikon 4:
Graph 4:

Prirodno kretanje stanovništva
Population natural change

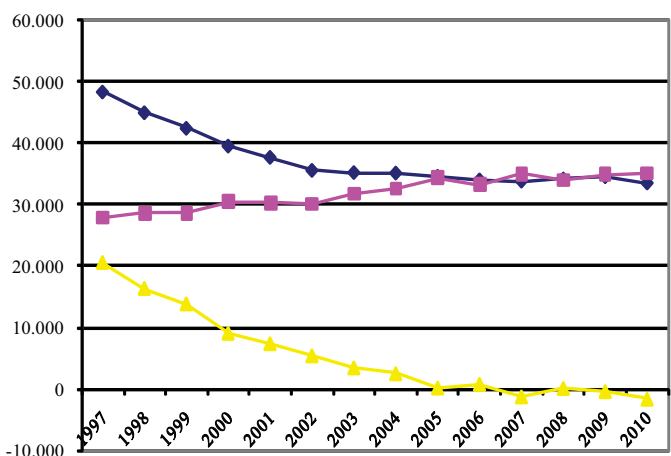

■ Živorodeni / Live births ■ Umrli / Deaths ■ Prirodni priraštaj / Natural increase

Grafikon 5:
Graph 5:

Stope prirodnog kretanja stanovništva
Population natural change rates

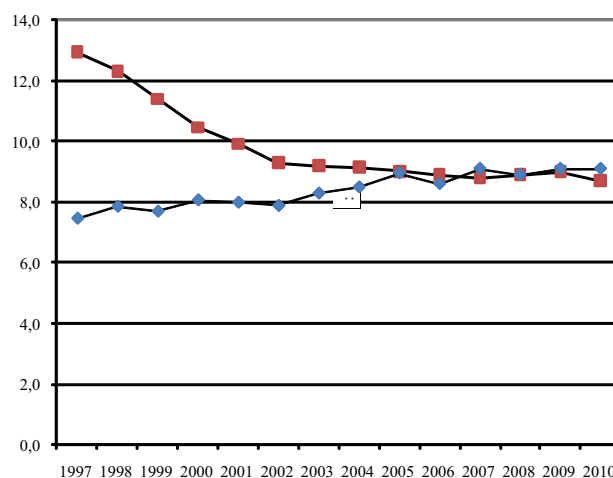

■ Živorodeni / Live births ■ Umrli / Deaths

10. Stope prirodnog kretanja stanovništva

Population natural change rates

	Na 1000 stanovnika			Umrla dojenčad na 1000 živorođenih	Sklopljeni brakovi na 1000 stanovnika	Razvedeni brakovi na 1000 sklopljenih
	<i>Births and deaths per 1000 inhabitants</i>					
	živorođenih/ Live births	umrlih/ Deaths	prirodni priraštaj Natural increase			
			Infant deaths per 1000 live births	Marriages per 1000 inhabitants	Divorces per 1000 marriages	
1992-1995. ¹⁾
1996.	12,8	6,9	5,9	14,0	5,8	
1997.	12,9	7,5	5,5	12,4	6,2	79,0
1998.	12,3	7,9	4,5	11,0	6,1	87,7
1999.	11,4	7,7	3,7	10,1	6,0	88,8
2000.	10,5	8,1	2,4	9,7	5,8	88,1
2001.	9,9	8,0	1,9	7,6	5,3	104,7
2002.	9,3	7,9	1,4	9,4	5,3	112,9
2003.	9,2	8,3	0,9	7,6	5,4	92,5
2004.	9,1	8,5	0,7	7,2	5,8	68,4
2005.	9,0	9,0	0,1	6,7	5,6	81,3
2006.	8,9	8,6	0,2	7,5	5,6	77,2
2007.	8,8	9,1	-0,3	6,8	6,1	77,7
2008.	8,9	8,9	0,0	6,9	5,8	61,8
2009.	9,0	9,1	-0,1	6,5	5,4	67,9
2010.	8,7	9,1	-0,4	6,4	5,1	85,8

¹⁾ Ne raspolaze se sa pouzdanim podacima u periodu ratnih dejstava

¹⁾We do not dispose of the data for the period of the war

11. Živorodeni prema starosti majke

Live births by mothers's age

Godina Year	Starost majke Mother's age										
	Ukupno Total	ispod 15 Under 15	15-19	20-24	25-29	30-34	35-39	40-44	45-49	50 i više 50 and more	nepoznato Unknown
1992-1995. ¹⁾
1996.	46.594	10	3.751	13.769	13.760	9.292	4.316	724	47	5	920
1997.	48.397	13	4.403	15.681	13.217	8.609	3.609	733	51	4	2.077
1998.	45.007	2	3.191	14.515	12.937	7.971	3.577	756	53	4	2.001
1999.	42.464	1	2.980	13.546	12.486	7.681	3.343	702	40	3	1.682
2000.	39.563	4	2.528	12.579	12.161	7.144	3.272	693	34	3	1.145
2001.	37.717	15	2.617	12.197	11.641	6.656	2.904	641	43	4	999
2002.	35.587	14	2.348	11.282	11.379	6.396	2.786	608	21	0	753
2003.	35.234	9	2.191	11.067	11.320	6.602	2.761	541	27	0	716
2004.	35.151	11	2.171	11.015	11.442	6.538	2.837	550	27	2	558
2005.	34.627	7	2.082	10.464	11.562	6.765	2.660	549	27	1	510
2006.	34.033	8	2.065	9.964	11.370	6.969	2.555	507	29	1	565
2007.	33.835	6	2.024	9.656	11.361	7.142	2.602	513	41	1	489
2008.	34.176	13	2.102	9.352	11.818	7.438	2.693	561	29	0	170
2009.	34.550	10	1.972	9.040	12.080	7.925	2.821	544	23	2	133
2010.	33.528	8	1.792	8.293	11.690	7.985	3.027	557	30	1	145

¹⁾ Ne raspolože se sa pouzdanim podacima u periodu ratnih dejstava

¹⁾We do not dispose of the data for the period of the war

12. Struktura živorodenih prema starosti majke u (%)

Distribution of live births by mothers's age (%)

Godina Year	Starost majke Mother's age										
	Ukupno Total	ispod 15 Under 15	15-19	20-24	25-29	30-34	35-39	40-44	45-49	50 i više 50 and more	nepoznato Unknown
1992-1995. ¹⁾
1996.	100	0,0	8,1	29,6	29,5	19,9	9,3	1,6	0,1	0,0	2,0
1997.	100	0,0	9,1	32,4	27,3	17,8	7,5	1,5	0,1	0,0	4,3
1998.	100	0,0	7,1	32,3	28,7	17,7	7,9	1,7	0,1	0,0	4,4
1999.	100	0,0	7,0	31,9	29,4	18,1	7,9	1,7	0,1	0,0	4,0
2000.	100	0,0	6,4	31,8	30,7	18,1	8,3	1,8	0,1	0,0	2,9
2001.	100	0,0	6,9	32,3	30,9	17,6	7,7	1,7	0,1	0,0	2,6
2002.	100	0,0	6,6	31,7	32,0	18,0	7,8	1,7	0,1	0,0	2,1
2003.	100	0,0	6,2	31,4	32,1	18,7	7,8	1,5	0,1	0,0	2,0
2004.	100	0,0	6,2	31,3	32,6	18,6	8,1	1,6	0,1	0,0	1,6
2005.	100	0,0	6,0	30,2	33,4	19,5	7,7	1,6	0,1	0,0	1,5
2006.	100	0,0	6,1	29,3	33,4	20,5	7,5	1,5	0,1	0,0	1,7
2007.	100	0,0	6,0	28,5	33,6	21,1	7,7	1,5	0,1	0,0	1,4
2008.	100	0,0	6,2	27,4	34,6	21,8	7,9	1,6	0,1	0,0	0,5
2009.	100	0,0	5,7	26,2	34,9	22,9	8,2	1,6	0,1	0,0	0,4
2010.	100	0,0	5,3	24,7	34,9	23,8	9,0	1,7	0,1	0,0	0,4

¹⁾ Ne raspolože se sa pouzdanim podacima u periodu ratnih dejstava

¹⁾We do not dispose of the data for the period of the war

13. Živorodeni prema starosti i godini rođenja majke i redu rođenja u 2010. godini

Live births by order, mother's age and year of birth in 2010

RED ROĐENJA / BIRTH ORDER								
STAROST	GODINA ROĐENJA	prvo	drugo	treće	četvrto	peto i više	nepoznato	ukupno
AGE	YEAR OF BIRTH	First	Second	Third	Fourth	Fifth and more	Unknown	Total
12	1998.	0	0	0	0	0	0	0
	1997.	0	0	0	0	0	0	0
13	1997.	1	0	0	0	0	0	1
	1996.	1	0	0	0	0	0	1
14	1996.	2	0	0	0	0	0	2
	1995.	4	0	0	0	0	0	4
15	1995.	10	1	0	0	0	0	11
	1994.	13	1	0	0	0	0	14
16	1994.	44	3	0	0	0	0	47
	1993.	58	4	0	0	0	0	62
17	1993.	84	8	0	0	0	0	92
	1992.	125	10	0	0	0	2	137
18	1992.	177	14	1	0	0	0	192
	1991.	256	25	4	0	0	1	286
19	1991.	388	47	4	1	0	1	441
	1990.	441	60	8	1	0	0	510
20	1990.	493	83	9	1	0	2	588
	1989.	564	115	8	2	0	5	694
21	1989.	537	127	20	2	1	4	691
	1988.	593	155	12	1	1	6	768
22	1988.	552	221	23	4	1	5	806
	1987.	540	237	26	6	2	7	818
23	1987.	576	283	39	4	2	5	909
	1986.	572	313	39	10	3	8	945
24	1986.	575	362	54	10	2	6	1.009
	1985.	609	384	52	8	5	7	1.065
25	1985.	612	409	57	19	3	10	1.110
	1984.	597	434	80	12	5	10	1.138
26	1984.	645	502	92	29	3	4	1.275
	1983.	597	511	106	20	3	3	1.240
27	1983.	535	523	91	11	6	7	1.173
	1982.	546	448	118	19	7	6	1.144
28	1982.	504	531	141	25	13	4	1.218
	1981.	471	525	123	25	13	8	1.165
29	1981.	483	462	135	26	14	12	1.132
	1980.	446	471	142	19	11	6	1.095
30	1980.	403	458	165	31	18	6	1.081

RED ROĐENJA / BIRTH ORDER								
STAROST	GODINA ROĐENJA	prvo	drugo	treće	četvrto	peto i više	nepoznato	ukupno
AGE	YEAR OF BIRTH	First	Second	Third	Fourth	Fifth and more	Unknown	Total
31	1979.	305	439	172	24	9	9	958
	1978.	260	380	166	31	22	4	863
32	1978.	243	363	144	23	17	3	793
	1977.	223	326	143	40	18	3	753
33	1977.	184	323	164	43	18	6	738
	1976.	165	278	138	33	21	3	638
34	1976.	154	281	143	36	18	2	634
	1975.	125	222	140	49	24	3	563
35	1975.	118	218	132	39	18	6	531
	1974.	86	173	105	38	25	2	429
36	1974.	79	150	90	36	16	5	376
	1973.	64	121	108	30	9	0	332
37	1973.	71	116	98	37	14	1	337
	1972.	66	91	63	29	25	0	274
38	1972.	56	77	64	24	14	0	235
	1971.	37	78	50	12	6	2	185
39	1971.	44	46	54	18	14	1	177
	1970.	30	46	36	22	15	2	151
40	1970.	28	33	29	20	17	1	128
	1969.	20	29	30	11	6	1	97
41	1969.	16	19	23	7	9	2	76
	1968.	20	19	10	11	11	1	72
42	1968.	14	17	9	7	8	0	55
	1967.	7	9	8	6	4	2	36
43	1967.	9	11	8	4	4	0	36
	1966.	5	2	6	5	5	0	23
44	1966.	4	6	3	6	3	0	22
	1965.	5	2	2	2	1	0	12
45	1965.	4	1	4	2	1	0	12
	1964.	1	0	3	1	2	0	7
46	1964.	0	0	0	1	0	0	1
	1963.	0	1	0	0	0	1	2
47	1963.	1	0	1	0	0	1	3
	1962.	1	2	0	0	0	0	3
48	1962.	0	0	0	0	0	0	0
	1961.	0	0	0	0	0	0	0
49	1961.	1	0	0	0	0	1	2
	1960.	0	0	0	0	0	0	0
50 i +	1960. i ranije and earlier	1	0	0	0	0	0	1
nepoznato/ Unknown		82	31	9	4	6	13	145
Ukupno/ Total		15.918	12.065	3.859	970	504	212	33.528

14. Prosječna starost majke prema redu rođenja živorođene djece

Average mother's age by birth order of live births

	prvo <i>First</i>	drugo <i>Second</i>	treće <i>Third</i>	četvrto <i>Fourth</i>	peto i više <i>Fifth and more</i>
2004.	24,34	26,92	29,74	31,36	33,34
2005.	24,41	27,80	30,59	32,32	34,02
2006.	24,51	27,92	30,55	32,20	33,79
2007.	24,76	27,93	30,57	32,55	34,12
2008.	24,94	28,15	30,83	32,76	34,08
2009.	25,25	28,33	30,98	32,60	34,05
2010.	25,87	28,91	31,61	33,10	34,02

Grafikon 6:

Graph 6:

Prosječna starost majke prema redu rođenja živorođene djece
Average mother age by birth order of livebirths

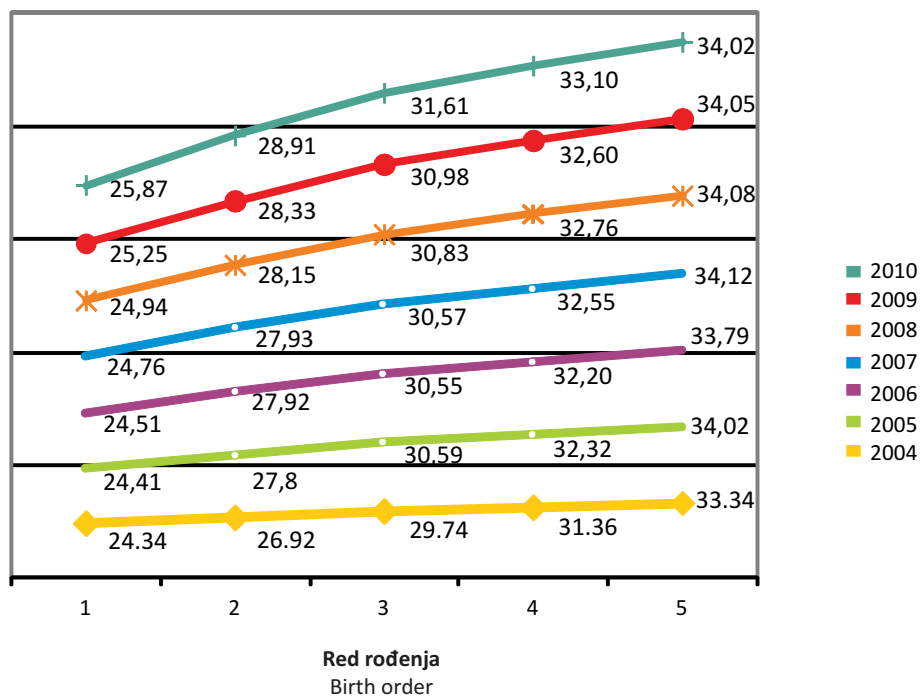

15. Živorodeni prema spolu, starosti i godini rođenja majke u 2010. godini

Live births by sex, mother's age and year of birth in 2010

STAROST AGE	GODINA ROĐENJA YEAR OF BIRTH	Spol Sex		Ukupno Total
		Muško Male	Žensko Female	
12	1998.	0	0	0
	1997.	0	0	0
13	1997.	1	0	1
	1996.	1	0	1
14	1996.	2	0	2
	1995.	2	2	4
15	1995.	5	6	11
	1994.	7	7	14
16	1994.	27	20	47
	1993.	38	24	62
17	1993.	47	45	92
	1992.	81	56	137
18	1992.	86	106	192
	1991.	155	131	286
19	1991.	220	221	441
	1990.	284	226	510
20	1990.	318	270	588
	1989.	344	350	694
21	1989.	367	324	691
	1988.	384	384	768
22	1988.	430	376	806
	1987.	434	384	818
23	1987.	476	433	909
	1986.	501	444	945
24	1986.	499	510	1.009
	1985.	529	536	1.065
25	1985.	565	545	1.110
	1984.	577	561	1.138
26	1984.	659	616	1.275
	1983.	639	601	1.240
27	1983.	559	614	1.173
	1982.	607	537	1.144
28	1982.	611	607	1.218
	1981.	589	576	1.165
29	1981.	574	558	1.132
	1980.	569	526	1.095
30	1980.	550	531	1.081
	1979.	488	476	964

STAROST AGE	GODINA ROĐENJA YEAR OF BIRTH	Spol Sex		Ukupno Total
		Muško Male	Žensko Female	
31	1979.	516	442	958
	1978.	466	397	863
32	1978.	400	393	793
	1977.	399	354	753
33	1977.	391	347	738
	1976.	334	304	638
34	1976.	317	317	634
	1975.	283	280	563
35	1975.	280	251	531
	1974.	224	205	429
36	1974.	190	186	376
	1973.	164	168	332
37	1973.	173	164	337
	1972.	139	135	274
38	1972.	113	122	235
	1971.	99	86	185
39	1971.	98	79	177
	1970.	80	71	151
40	1970.	64	64	128
	1969.	54	43	97
41	1969.	45	31	76
	1968.	35	37	72
42	1968.	26	29	55
	1967.	20	16	36
43	1967.	14	22	36
	1966.	12	11	23
44	1966.	13	9	22
	1965.	4	8	12
45	1965.	8	4	12
	1964.	1	6	7
46	1964.	1	0	1
	1963.	2	0	2
47	1963.	1	2	3
	1962.	0	3	3
48	1962.	0	0	0
	1961.	0	0	0
49	1961.	1	1	2
	1960.	0	0	0
50 i +	1960. i ranije and earlier	0	1	1
Nepoznato/ Unknown	9999	85	60	145
Ukupno/ Total		17.277	16.251	33.528

16. Stope fertiliteta¹⁾

Fertility rates¹⁾

	Ukupno <i>Total</i>	Starost majke <i>Mother's age</i>									Stopa ukupnog fertiliteta ⁵⁾ <i>Total fer.rates⁵⁾</i>
		ispod 15 <i>Under 15</i>	15-19	20-24	25-29	30-34	35-39	40-44	45-49	50 i više <i>50 and more</i>	
1996. ²⁾	31,2	0,1	30,7	107,6	96,9	59,9	28,4	5,3	0,5	0,0	1,647
1997. ²⁾	32,4	0,1	36,1	122,5	93,1	55,5	23,7	5,4	0,5	0,0	1,684
1998. ²⁾	30,1	0,0	26,2	113,4	91,1	51,4	23,5	5,5	0,5	0,0	1,558
1999. ³⁾	23,7	0,0	19,9	96,8	84,9	47,4	19,0	4,1	0,3	0,0	1,362
2000. ³⁾	19,7	0,0	16,6	89,6	82,7	44,1	18,6	4,0	0,2	0,0	1,300
2001. ³⁾	18,8	0,0	17,4	87,1	79,2	41,1	16,5	3,7	0,3	0,0	1,400
2002. ⁴⁾	18,2	0,1	18,7	83,1	76,1	45,0	18,3	4,1	0,2	0,0	1,200
2003. ⁴⁾	18,0	0,1	17,4	81,5	75,7	46,5	18,2	3,6	0,2	0,0	1,215
2004. ⁴⁾	17,9	0,1	17,2	81,1	76,6	46,0	18,7	3,7	0,2	0,0	1,217
2005. ⁴⁾	17,7	0,0	16,5	77,1	77,4	47,6	17,5	3,7	0,2	0,0	1,200
2006. ⁴⁾	17,4	0,1	16,4	73,4	76,1	49,0	16,8	3,4	0,2	0,0	1,176
2007. ⁴⁾	35,0	0,0	15,2	68,9	83,4	59,5	20,8	3,6	0,3	0,0	1,258
2008. ⁴⁾	35,7	0,1	15,8	66,7	86,7	62,0	21,5	4,0	0,2	0,0	1,285
2009. ⁵⁾	36,1	0,1	14,8	64,5	88,7	66,1	22,6	3,8	0,2	0,0	1,303
2010. ⁵⁾	35,0	0,1	13,5	59,1	85,8	66,5	24,2	3,9	0,2	0,0	1,266

¹⁾ Specifične stope fertiliteta predstavljaju odnos između broja živorođene djece od majke određene starosti prema 1000 žena, te iste starosti

¹⁾ Fertility rates represent a ratio between a number of live born children by a mother of certain age by 1000 women of the same age

²⁾ Za godine 1996, 1997. i 1998. stope su rađene na bazi projekcije broja stanovnika za BiH za 1995. koju je uradio Odjel za stanovništvo Ujedinjenih Nacija, Revizija 1998

²⁾ For the years 1996, 1997 and 1998 the rates are based on the projections on a number of population in B&H for 1995 prepared by the UN Population Division, Revision 1998

³⁾ Za godine 1999, 2000. i 2001. stope su rađene na bazi projekcije broja stanovnika za BiH za 2000. koju je uradio Odjel za stanovništvo Ujedinjenih Nacija, Revizija 2000.

³⁾ For the years 1999, 2000 and 2001 the rates are based on the projections on a number of population in B&H for 2000 prepared by the UN Population Division, Revision 2000

⁴⁾ Za godine 2002, 2003, 2004, 2005. i 2006. stope su rađene na bazi procjene broja stanovnika za BiH za 2002. koja je urađena u Agenciji za statistiku BiH

⁴⁾ For years 2002, 2003, 2004, 2005 and 2006 the rates are based on the estimate of a number of population in B&H for 2002 prepared by Agency for statistics of B&H

⁴⁾ Za godine 2007, 2008, 2009. i 2010. stope su rađene na bazi starosne i spolne strukture iz Ankete o potrošnji domaćinstva iz 2007. godine primjenjene na procijenjeni broj stanovnika BiH iz ovog biltena (3,84 miliona)

⁵⁾ For the years 2007, 2008, 2009 and 2010 the rates are based on the estimate on age and sex structure from Household Budget Survey in B&H 2007 applied to the total number of population from this Bulletin (3.84 million)

⁵⁾ Stopa ukupnog fertiliteta predstavlja ukupan broj živorođene djece na jednu ženu

⁵⁾ Total fertility rate represents the total number of live births by a female

Grafikon 7:
Graph 7:

Specifične stope fertiliteta
Age - specific fertility rates

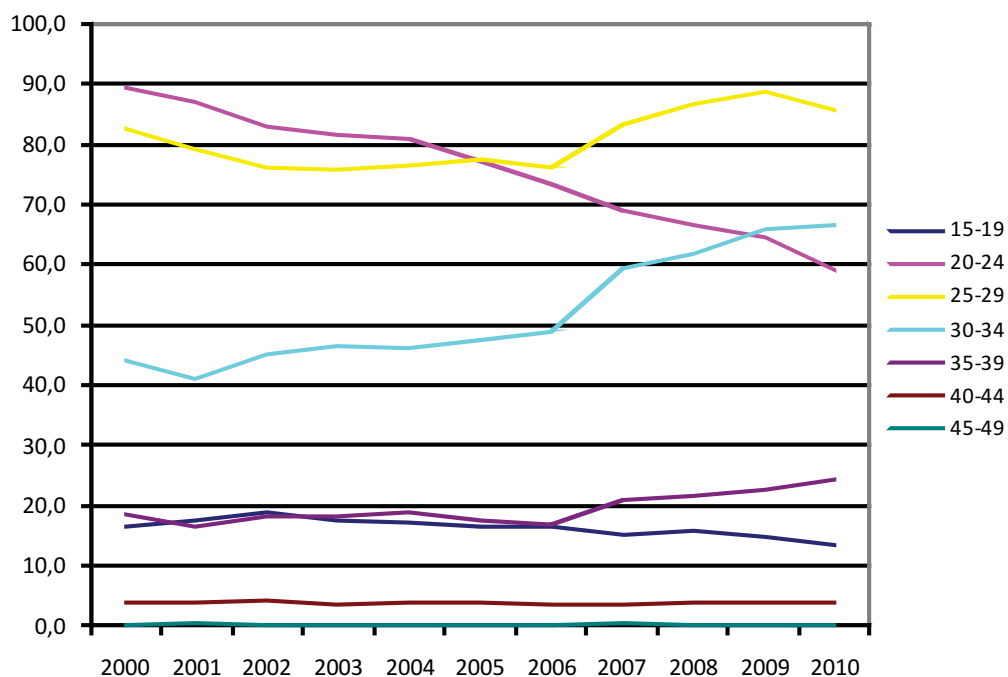

17. Živorodeni prema redu rođenja
Live births by order

Godina Year	Red rođenja Birth order						
	Ukupno Total	prvo First	drugo Second	treće Third	četvrto Fourth	peto i više Fifth and more	nepoznato Unknown
1996.	46.594	18.991	16.662	7.025	1.753	978	1.185
1997.	48.397	20.667	16.775	6.400	1.534	813	2.208
1998.	45.007	19.117	15.406	5.606	1.476	738	2.664
1999.	42.464	18.487	14.549	5.443	1.413	840	1.732
2000.	39.563	17.113	13.785	5.133	1.372	767	1.393
2001.	37.717	16.895	13.068	4.530	1.273	699	1.252
2002.	35.587	16.049	12.536	4.292	1.195	617	898
2003.	35.234	16.003	12.367	4.129	1.199	598	938
2004.	35.151	16.670	11.962	4.070	1.112	564	773
2005.	34.627	16.582	11.813	3.976	1.069	529	658
2006.	34.033	16.392	11.715	3.765	936	470	755
2007.	33.835	16.252	11.632	3.817	926	467	741
2008.	34.176	16.784	12.059	3.719	952	456	206
2009.	34.550	16.740	12.374	3.938	944	419	135
2010.	33.528	15.918	12.065	3.859	970	504	212

18. Struktura živorođenih prema redu rođenja (%)

Distribution of live births by order

Godina Year	Red rođenja Birth order						
	Ukupno Total	prvo First	drugo Second	treće Third	četvrto Fourth	peto i više Fifth and more	nepoznato Unknown
1996.	100	40,8	35,8	15,1	3,8	1,2	2,5
1997.	100	42,7	34,7	13,2	3,2	1,0	4,6
1998.	100	42,5	34,2	12,5	3,3	0,9	5,9
1999.	100	43,5	34,3	12,8	3,3	2,0	4,1
2000.	100	43,3	34,8	13,0	3,5	1,9	3,5
2001.	100	44,8	34,6	12,0	3,4	1,9	3,3
2002.	100	45,1	35,2	12,1	3,4	1,7	2,5
2003.	100	45,4	35,1	11,7	3,4	1,7	2,7
2004.	100	47,4	34,0	11,6	3,2	1,6	2,2
2005.	100	47,9	34,1	11,5	3,1	1,5	1,9
2006.	100	48,2	34,4	11,1	2,8	1,4	2,2
2007.	100	48,0	34,4	11,3	2,7	1,4	2,2
2008.	100	49,1	35,3	10,9	2,8	1,3	0,6
2009.	100	48,5	35,8	11,4	2,7	1,2	0,4
2010.	100	47,5	36,0	11,5	2,9	1,5	0,6

Grafikon 8:

Graph 8:

Struktura živorođenih prema redu rođenja

Distribution of live births by order

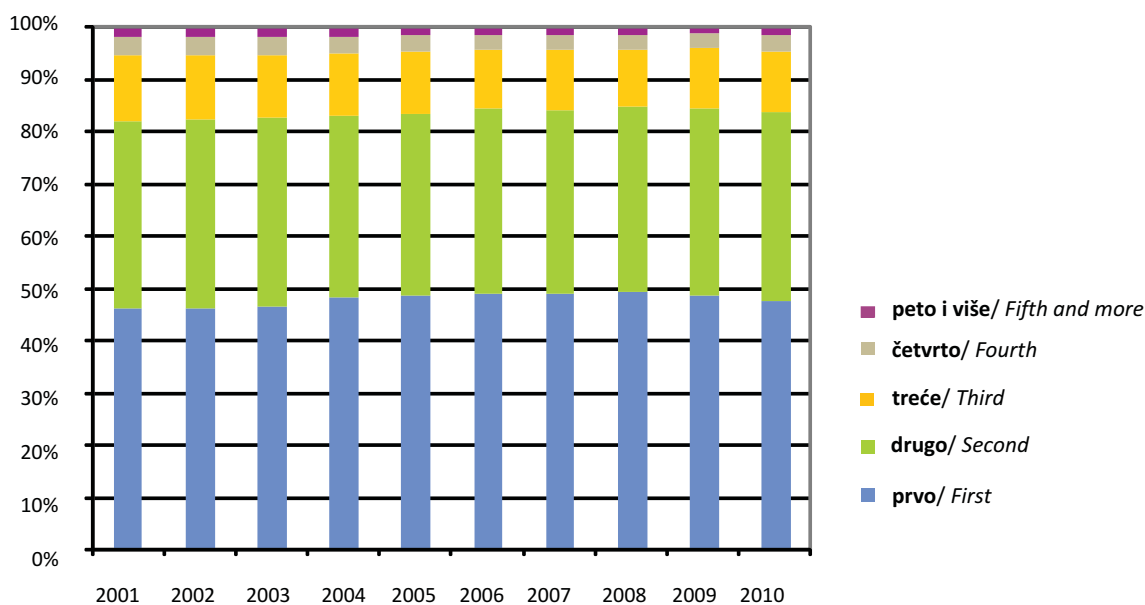

19. Živorodeni prema bračnom statusu, starosti i godini rođenja majke u 2010. godini

Live births by mother's age, year of birth and marital status in 2010

STAROST AGE	GODINA ROĐENJA YEAR OF BIRTH	BRAČNI STATUS/MARITAL STATUS			
		U braku Legitimate	Van braka Illegitimate	Nepoznato Unknown	Ukupno Total
12	1998.	0	0	0	0
	1997.	0	0	0	0
13	1997.	1	0	0	1
	1996.	0	1	0	1
14	1996.	0	2	0	2
	1995.	1	3	0	4
15	1995.	1	10	0	11
	1994.	1	13	0	14
16	1994.	5	42	0	47
	1993.	13	49	0	62
17	1993.	35	57	0	92
	1992.	58	77	2	137
18	1992.	115	76	1	192
	1991.	211	74	1	286
19	1991.	334	106	1	441
	1990.	394	115	1	510
20	1990.	476	110	2	588
	1989.	593	97	4	694
21	1989.	573	116	2	691
	1988.	671	93	4	768
22	1988.	708	94	4	806
	1987.	727	84	7	818
23	1987.	792	113	4	909
	1986.	843	95	7	945
24	1986.	914	90	5	1.009
	1985.	964	94	7	1.065
25	1985.	1.001	99	10	1.110
	1984.	1.027	104	7	1.138
26	1984.	1.167	105	3	1.275
	1983.	1.151	86	3	1.240
27	1983.	1.080	88	5	1.173
	1982.	1.060	79	5	1.144
28	1982.	1.115	101	2	1.218
	1981.	1.063	94	8	1.165

STAROST AGE	GODINA ROĐENJA YEAR OF BIRTH	BRAČNI STATUS/MARITAL STATUS			
		U braku <i>Legitimate</i>	Van braka <i>Illegitimate</i>	Nepoznato <i>Unknown</i>	Ukupno <i>Total</i>
29	1981.	1.039	86	7	1.132
	1980.	1.004	85	6	1.095
30	1980.	978	99	4	1.081
	1979.	896	66	2	964
31	1979.	896	55	7	958
	1978.	794	65	4	863
32	1978.	726	64	3	793
	1977.	685	65	3	753
33	1977.	670	65	3	738
	1976.	584	52	2	638
34	1976.	574	58	2	634
	1975.	504	55	4	563
35	1975.	474	54	3	531
	1974.	382	45	2	429
36	1974.	336	35	5	376
	1973.	301	31	0	332
37	1973.	299	38	0	337
	1972.	245	29	0	274
38	1972.	205	29	1	235
	1971.	167	16	2	185
39	1971.	154	23	0	177
	1970.	131	19	1	151
40	1970.	110	17	1	128
	1969.	79	17	1	97
41	1969.	66	8	2	76
	1968.	62	9	1	72
42	1968.	50	5	0	55
	1967.	33	2	1	36
43	1967.	32	4	0	36
	1966.	19	4	0	23
44	1966.	17	5	0	22
	1965.	8	4	0	12
45	1965.	9	3	0	12
	1964.	6	1	0	7

STAROST AGE	GODINA ROĐENJA YEAR OF BIRTH	BRAČNI STATUS/MARITAL STATUS			
		U braku <i>Legitimate</i>	Van braka <i>Illegitimate</i>	Nepoznato <i>Unknown</i>	Ukupno <i>Total</i>
46	1964.	1	0	0	1
	1963	1	0	1	2
47	1963.	2	0	1	3
	1962.	3	0	0	3
48	1962.	0	0	0	0
	1961.	0	0	0	0
49	1961.	1	0	1	2
	1960.	0	0	0	0
50 i +	1960. i ranije <i>and earlier</i>	1	0	0	1
Nepoznato/ <i>Unknown</i>	9999	88	37	20	145
Ukupno /<i>Total</i>		29.726	3.617	185	33.528

20. Živorodeni prema školskoj spremi majke i oca u 2010. godini
 Live births by educational attainment of mother and father in 2010

Školska sprema majke <i>Educational attainment of mother</i>	Školska sprema oca <i>Educational attainment of father</i>									
	Ukupno <i>Total</i>	Bez škole <i>Without education</i>	Nepotpuna osnovna škola <i>Incomplete basic school</i>	Osnovna škola <i>Basic school</i>	Srednja škola <i>Secondary school</i>	Viša škola <i>Non-university high school</i>	Visoka škola <i>University degree</i>	Magisterij <i>Master degree</i>	Doktorat <i>Doctorate</i>	Nepoznato <i>Unknown</i>
Ukupno <i>Total</i>	33.528	136	204	3.281	23.026	967	3.237	185	30	2.462
Bez škole <i>Without education</i>	257	91	28	22	19	0	0	0	0	97
Nepotpuna osnovna škola <i>Incomplete basic school</i>	488	7	83	149	136	0	3	0	0	110
Osnovna škola <i>Basic school</i>	6.145	13	63	1.966	3.361	29	25	0	0	688
Srednja škola <i>Secondary school</i>	20.379	18	29	1.097	16.755	421	1.126	37	6	890
Viša škola <i>Non-university high school</i>	1.468	4	0	22	908	277	220	17	0	20
Visoka škola <i>University degree</i>	3.988	0	1	20	1.762	221	1.784	98	20	82
Magisterij <i>Master degree</i>	164	0	0	0	51	15	68	26	2	2
Doktorat <i>Doctorate</i>	21	0	0	0	6	1	5	7	2	0
Nepoznato <i>Unknown</i>	618	3	0	5	28	3	6	0	0	573

21. Živorodeni prema mjesecu i danu rođenja u 2010. godini

Live births by month and day in 2010

DAN / DAY	MJESEC / MONTH												TOTAL
	M1	M2	M3	M4	M5	M6	M7	M8	M9	M10	M11	M12	
D1	89	117	97	102	68	108	98	70	102	115	96	91	1.153
D2	78	83	84	86	95	90	108	88	99	74	101	96	1.082
D3	79	87	94	74	63	80	91	115	89	75	99	88	1.034
D4	102	97	105	52	72	111	93	102	80	109	103	78	1.104
D5	107	83	99	90	118	80	102	88	77	104	107	53	1.108
D6	83	80	90	94	101	66	121	98	94	111	80	105	1.123
D7	110	90	73	100	104	99	121	86	98	126	73	82	1.162
D8	103	92	68	81	94	88	111	68	108	108	94	86	1.101
D9	90	96	80	113	65	84	109	84	102	82	98	88	1.091
D10	84	94	107	77	94	104	95	81	116	73	91	92	1.108
D11	93	116	98	81	113	84	72	85	79	80	86	67	1.054
D12	109	106	87	87	102	87	104	105	74	98	95	71	1.125
D13	95	93	108	96	85	87	101	94	105	107	74	70	1.115
D14	104	85	68	110	110	81	101	70	107	96	74	82	1.088
D15	109	99	93	103	84	80	110	81	100	110	91	81	1.141
D16	71	110	113	126	64	97	107	100	107	76	85	97	1.153
D17	86	111	97	73	78	96	86	108	116	83	84	89	1.107
D18	89	111	87	84	93	105	91	108	74	88	91	65	1.086
D19	99	107	97	88	83	90	117	110	84	121	92	92	1.180
D20	91	99	76	88	101	75	108	97	100	98	76	87	1.096
D21	96	78	70	96	97	89	116	70	112	87	87	111	1.109
D22	95	81	87	94	88	102	108	93	118	95	92	74	1.127
D23	65	107	95	89	73	89	102	98	120	69	90	98	1.095
D24	82	106	95	75	103	113	78	108	112	68	96	88	1.124
D25	83	80	117	76	103	114	74	116	81	84	82	67	1.077
D26	99	97	87	85	84	84	84	103	82	103	113	62	1.083
D27	100	70	78	114	102	70	110	105	98	88	75	75	1.085
D28	96	71	80	96	104	93	91	84	115	87	60	74	1.051
D29	107	0	80	100	98	105	100	75	102	96	97	62	1.022
D30	84	0	91	105	92	86	129	89	89	67	79	69	980
D31	92	0	83	0	83	0	80	87	0	81	0	58	564
Ukupno/Total	2.870	2.646	2.784	2.735	2.814	2.737	3.118	2.866	2.940	2.859	2.661	2.498	33.528

22. Mrtvorodeni prema spolu i stope mrtvorodjenih

Stillbirths by sex, stillbirths rates

Godina Year	Ukupno Total	ženski Females	muški Males	Mrtvorodeni na 1000 živorođenih Stillbirths per 1000 live births
2001.	193	95	98	5,1
2002.	138	61	77	3,9
2003.	150	59	91	4,3
2004.	168	74	94	4,8
2005.	147	62	85	4,2
2006.	137	54	83	4,0
2007.	174	76	98	5,1
2008.	171	69	102	5,0
2009.	136	56	80	3,9
2010.	143	60	83	4,3

Grafikon 9:

Graph 9:

Mrtvorodena djeca prema spolu
Stillbirths children by sex

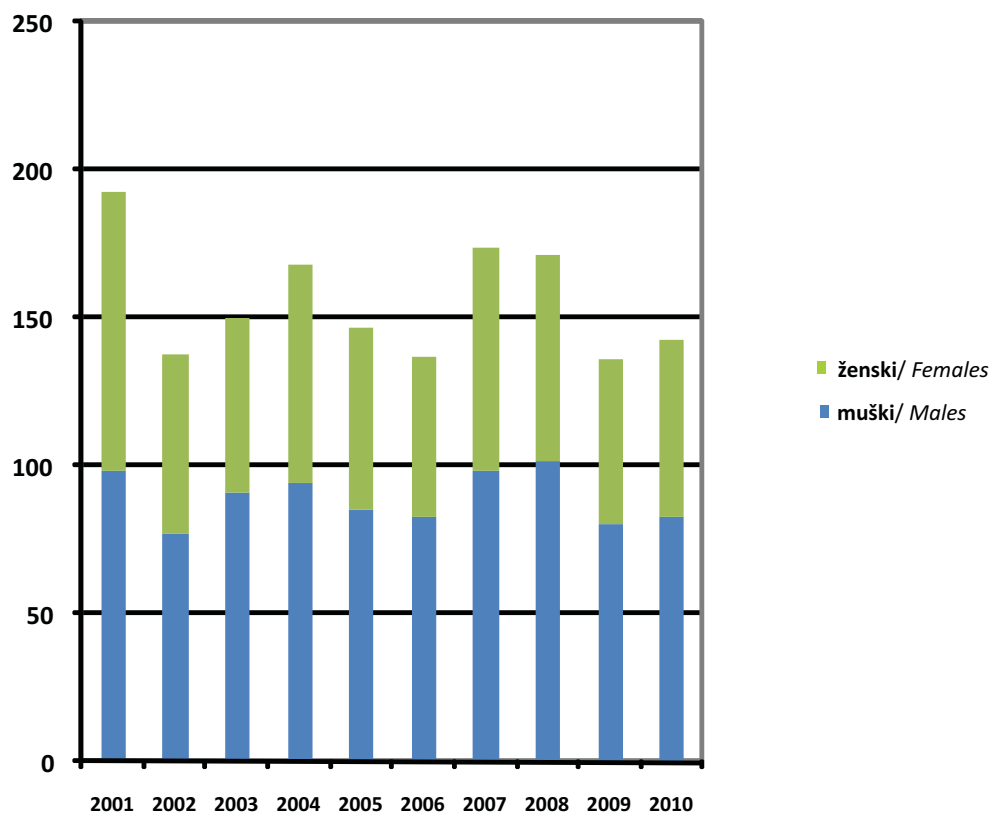

Grafikon 10:

Graph 10:

Stope mrtvorodenih
Stillbirths rates

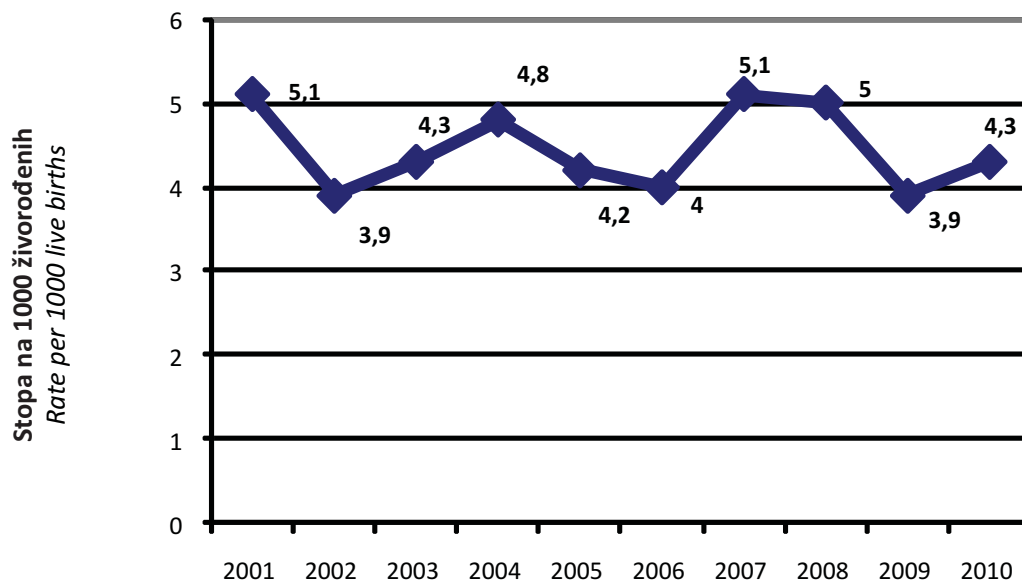

23. Mrtvorodeni prema starosti majke i redu rođenja mrtvorodene djece u 2010. godini

Stillbirths by age of mother and total birth order in 2010

Red rođenja <i>Total birth order</i>	Svega <i>Total</i>	Starost majke <i>Age of mother (years)</i>								
		ispod 15 <i>Under 15</i>	15 - 19	20 - 24	25 - 29	30 - 34	35 - 39	40 - 44	45 i više <i>45 and more</i>	nepoznato <i>Unknown</i>
Ukupno / Total	143	0	3	32	29	49	20	5	0	5
Prvo / First	101	0	3	27	22	30	11	3	0	5
Drugo / Second	26	0	0	3	5	12	6	0	0	0
Treće / Third	8	0	0	1	1	5	1	0	0	0
Četvrto i više / Fourth and more	7	0	0	0	1	2	2	2	0	0
Nepoznato Unknown	1	0	0	1	0	0	0	0	0	0

24. Umrli prema spolu, mjestu smrti i liječenju

Deaths, grouped according to sex, where death occurred and whether deceased received medical treatment

	Ukupno <i>Total</i>	Ženski <i>Females</i>	Muški <i>Males</i>	Mjesto smrti / <i>Place of death</i>		% umrlih u zdravstvenoj ustanovi <i>Percentage of deaths in medical facility</i>	Liječenje / <i>Medical treatment</i>		% liječenih <i>Percentage receiving treatment</i>
				Zdravstvena ustanova <i>Medical facility</i>	Drugo mjesto <i>Other place</i>		Liječeni <i>Received treatment</i>	Nisu liječeni <i>Did not receive treatment</i>	
1992-1995. ¹⁾
1996.	25.152	11.200	13.952	10.218	14.934	40,6	21.548	3.604	85,7
1997.	27.875	12.691	15.184	11.519	16.356	41,3	24.182	3.693	86,8
1998.	28.679	13.376	15.303	13.084	15.595	45,6	25.406	3.273	88,6
1999.	28.637	13.476	15.161	13.503	15.134	47,2	25.562	3.075	89,3
2000.	30.482	14.424	16.058	13.489	16.993	44,3	26.743	3.739	87,7
2001.	30.325	14.123	16.202	11.915	18.410	39,3	26.618	3.707	87,8
2002.	30.155	14.508	15.647	11.488	18.647	38,1	26.546	3.589	88,1
2003.	31.757	15.167	16.590	12.210	19.547	38,4	27.912	3.845	87,9
2004.	32.616	15.836	16.780	12.886	19.730	39,5	29.759	2.857	91,2
2005.	34.402	16.384	18.018	13.933	20.469	40,5	31.753	2.649	92,3
2006.	33.221	15.913	17.308	13.636	19.585	41,0	29.612	3.609	89,1
2007.	35.044	16.890	18.154	14.713	20.331	42,0	31.405	3.639	89,6
2008.	34.026	16.339	17.687	14.890	19.136	43,7	31.140	2.886	91,5
2009.	34.904	17.020	17.884	15.519	19.385	44,5	31.975	2.929	91,6
2010.	35.118	17.218	17.900	15.922	19.196	45,3	32.508	2.610	93

¹⁾ Ne raspolože se sa pouzdanim podacima u periodu ratnih dejstava

¹⁾We do not dispose of the data for the period of the war

25. Umrli prema starosti i spolu

Deaths by age and sex

	Ukupno <i>Total</i>	0-4	5-9	10-14	15-19	20-24	25-29	30-34	35-39	40-44	45-49	50-54	55-59	60-64	65-69	70-74	75-79	80-84	85 i više <i>85 and more</i>	nepoznato <i>Unknown</i>
2005.																				
svega <i>All</i>	34.402	284	38	45	101	165	173	203	304	547	961	1.546	1.945	2.580	5.062	6.448	6.567	4.487	2.913	33
ženski <i>Females</i>	16.384	122	17	12	22	53	39	70	110	172	310	480	634	970	2.088	3.056	3.461	2.829	1.923	16
muški <i>Males</i>	18.018	162	21	33	79	112	134	133	194	375	651	1.066	1.311	1.610	2.974	3.392	3.106	1.658	990	17
2006.																				
svega <i>All</i>	33.221	292	33	51	93	149	171	200	266	553	944	1.599	1.946	2.229	4.553	6.212	6.437	4.504	2.933	56
ženski <i>Females</i>	15.913	112	13	26	29	43	51	65	87	178	334	506	654	838	1.859	2.891	3.356	2.878	1.968	25
muški <i>Males</i>	17.308	180	20	25	64	106	120	135	179	375	610	1.093	1.292	1.391	2.694	3.321	3.081	1.626	965	31
2007.																				
svega <i>All</i>	35.044	268	43	29	101	149	178	209	285	538	1.012	1.762	2.098	2.437	4.588	6.389	6.937	4.838	3.145	38
ženski <i>Females</i>	16.890	118	22	12	26	41	43	70	87	193	329	566	697	915	1.914	2.938	3.688	3.064	2.147	20
muški <i>Males</i>	18.154	150	21	17	75	108	135	139	198	345	683	1.196	1.401	1.522	2.674	3.451	3.249	1.774	998	18
2008.																				
svega <i>All</i>	34.026	269	28	52	98	158	169	187	268	469	947	1.497	2.090	2.262	3.968	6.203	6.795	5.132	3.399	35
ženski <i>Females</i>	16.339	116	8	19	25	35	31	55	88	149	327	450	723	780	1.620	2.878	3.593	3.089	2.340	13
muški <i>Males</i>	17.687	153	20	33	73	123	138	132	180	320	620	1.047	1.367	1.482	2.348	3.325	3.202	2.043	1.059	22
2009.																				
svega <i>All</i>	34.904	255	21	24	65	143	154	190	244	473	910	1.492	2.161	2.440	3.787	6.145	6.876	5.643	3.851	30
ženski <i>Females</i>	17.020	120	6	9	23	38	42	63	73	157	320	466	700	841	1.659	2.846	3.607	3.420	2.620	10
muški <i>Males</i>	17.884	135	15	15	42	105	112	127	171	316	590	1.026	1.461	1.599	2.128	3.299	3.269	2.223	1.231	20
2010.																				
svega <i>All</i>	35.118	252	28	27	84	120	165	160	254	432	844	1.465	2.141	2.610	3.390	6.045	6.948	6.006	4.119	28
ženski <i>Females</i>	17.218	109	9	13	26	28	35	51	74	167	291	485	712	963	1.358	2.846	3.604	3.566	2.865	16
muški <i>Males</i>	17.900	143	19	14	58	92	130	109	180	265	553	980	1.429	1.647	2.032	3.199	3.344	2.440	1.254	12

26. Prosječna starost umrlih osoba

Average age of deaths

Prosječna starost umrlih osoba <i>Average age of deaths</i>	ukupno <i>Total</i>	ženski <i>Females</i>	muški <i>Males</i>
1999.	66,6	69,5	64,0
2000.	66,8	69,7	64,2
2001.	67,2	70,2	64,6
2002.	67,8	70,7	65,0
2003.	68,4	71,2	65,8
2004.	68,9	71,7	66,3
2005.	69,3	72,2	66,8
2006.	69,4	72,2	66,8
2007.	69,6	72,5	66,9
2008.	70,2	73,3	67,4
2009.	70,8	73,6	68,1
2010.	71,6	74,5	68,9

Grafikon 11:

Graph 11:

Prosječna starost umrlih osoba

Average age of deaths

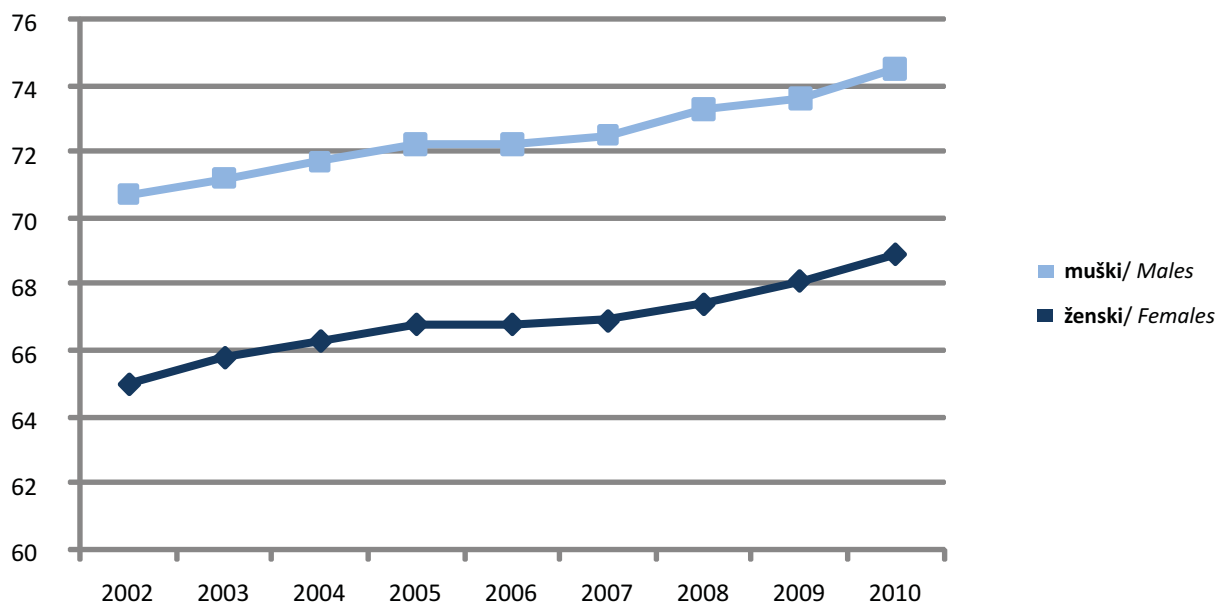

27. Umrli prema spolu, starosti i godini rođenja u 2010. godini

Deaths by sex, age and year of birth in 2010

Starost / Age	Godina rođenja / Year of birth	SPOL / SEX		Ukupno / Total
		ženski / Females	muški / Males	
0	2010.	75	112	187
	2009.	16	13	29
1	2009.	6	0	6
	2008.	3	2	5
2	2008.	1	1	2
	2007.	0	1	1
3	2007.	1	2	3
	2006.	3	5	8
4	2006.	3	6	9
	2005.	1	1	2
5	2005.	3	1	4
	2004.	1	3	4
6	2004.	1	1	2
	2003.	0	1	1
7	2003.	0	2	2
	2002.	1	0	1
8	2002.	1	3	4
	2001.	0	2	2
9	2001.	0	1	1
	2000.	2	5	7
10	2000.	1	4	5
	1999.	1	0	1
11	1999.	1	0	1
	1998.	0	0	0
12	1998.	1	1	2
	1997.	1	0	1
13	1997.	1	1	2
	1996.	0	4	4
14	1996.	5	3	8
	1995.	2	1	3
15	1995.	0	2	2
	1994.	3	4	7
16	1994.	1	2	3
	1993.	2	5	7
17	1993.	4	4	8
	1992.	3	7	10
18	1992.	3	5	8
	1991.	3	11	14

Starost / Age	Godina rođenja / Year of birth	SPOL / SEX		Ukupno / Total
		ženski / Females	muški / Males	
19	1991.	3	9	12
	1990.	4	9	13
20	1990.	2	4	6
	1989.	2	6	8
21	1989.	1	9	10
	1988.	2	13	15
22	1988.	4	13	17
	1987.	5	6	11
23	1987.	4	12	16
	1986.	1	6	7
24	1986.	3	12	15
	1985.	4	11	15
25	1985.	4	20	24
	1984.	1	9	10
26	1984.	2	11	13
	1983.	5	15	20
27	1983.	7	19	26
	1982.	1	7	8
28	1982.	5	7	12
	1981.	4	15	19
29	1981.	2	10	12
	1980.	4	17	21
30	1980.	3	16	19
	1979.	8	7	15
31	1979.	6	10	16
	1978.	3	3	6
32	1978.	4	13	17
	1977.	3	9	12
33	1977.	6	15	21
	1976.	2	10	12
34	1976.	6	14	20
	1975.	10	12	22
35	1975.	7	16	23
	1974.	7	15	22
36	1974.	8	20	28
	1973.	0	19	19
37	1973.	6	17	23
	1972.	11	17	28
38	1972.	9	18	27
	1971.	8	21	29

Starost / Age	Godina rođenja / Year of birth	SPOL / SEX		Ukupno / Total
		ženski / Females	muški / Males	
39	1971.	11	20	31
	1970.	7	17	24
40	1970.	13	25	38
	1969.	18	16	34
41	1969.	13	27	40
	1968.	15	20	35
42	1968.	12	26	38
	1967.	15	27	42
43	1967.	23	30	53
	1966.	15	26	41
44	1966.	18	34	52
	1965.	25	34	59
45	1965.	16	39	55
	1964.	18	42	60
46	1964.	23	63	86
	1963.	23	45	68
47	1963.	29	54	83
	1962.	24	56	80
48	1962.	41	64	105
	1961.	37	63	100
49	1961.	43	63	106
	1960.	37	64	101
50	1960.	45	90	135
	1959.	37	64	101
51	1959.	37	105	142
	1958.	41	78	119
52	1958.	46	120	166
	1957.	50	92	142
53	1957.	50	95	145
	1956.	55	96	151
54	1956.	66	127	193
	1955.	58	113	171
55	1955.	76	114	190
	1954.	73	126	199
56	1954.	74	153	227
	1953.	63	124	187
57	1953.	73	154	227
	1952.	75	146	221
58	1952.	67	176	243
	1951.	61	121	182

Starost / Age	Godina rođenja / Year of birth	SPOL / SEX		Ukupno / Total
		ženski / Females	muški / Males	
59	1951.	66	148	214
	1950.	84	167	251
60	1950.	71	174	245
	1949.	68	152	220
61	1949.	118	173	291
	1948.	118	139	257
62	1948.	103	170	273
	1947.	83	142	225
63	1947.	106	201	307
	1946.	91	176	267
64	1946.	107	186	293
	1945.	98	134	232
65	1945.	114	196	310
	1944.	88	146	234
66	1944.	105	193	298
	1943.	108	171	279
67	1943.	135	210	345
	1942.	113	173	286
68	1942.	155	207	362
	1941.	150	210	360
69	1941.	200	259	459
	1940.	190	267	457
70	1940.	256	290	546
	1939.	234	302	536
71	1939.	248	328	576
	1938.	264	280	544
72	1938.	269	336	605
	1937.	267	311	578
73	1937.	296	368	664
	1936.	294	306	600
74	1936.	358	353	711
	1935.	360	325	685
75	1935.	363	363	726
	1934.	317	324	641
76	1934.	361	353	714
	1933.	353	313	666
77	1933.	386	359	745
	1932.	348	311	659

Starost / Age	Godina rođenja / Year of birth	SPOL / SEX		Ukupno / Total
		ženski / Females	muški / Males	
78	1932.	430	368	798
	1931.	304	274	578
79	1931.	383	322	705
	1930.	359	357	716
80	1930.	425	349	774
	1929.	379	302	681
81	1929.	377	313	690
	1928.	354	274	628
82	1928.	429	311	740
	1927.	331	214	545
83	1927.	359	213	572
	1926.	283	139	422
84	1926.	344	193	537
	1925.	285	132	417
85	1925.	298	161	459
	1924.	246	107	353
86	1924.	283	135	418
	1923.	208	119	327
87	1923.	260	86	346
	1922.	188	88	276
88	1922.	187	95	282
	1921.	158	61	219
89	1921.	162	52	214
	1920.	149	62	211
90	1920.	144	52	196
	1919.	97	37	134
91	1919.	76	26	102
	1918.	44	15	59
92	1918.	46	18	64
	1917.	22	15	37
93	1917.	32	10	42
	1916.	17	14	31
94	1916.	25	11	36
	1915.	24	12	36
95	1915.	40	16	56
	1914.	29	10	39
96	1914.	21	17	38
	1913.	19	4	23

Starost / Age	Godina rođenja / Year of birth	SPOL / SEX		Ukupno / Total
		ženski / Females	muški / Males	
97	1913.	16	5	21
	1912.	12	8	20
98	1912.	11	1	12
	1911.	11	3	14
99	1911.	5	1	6
	1910.	12	4	16
100	1910.	9	1	10
	1909.	1	4	5
101	1909.	3	1	4
	1908.	4	0	4
102	1908.	0	0	0
	1907.	1	2	3
103	1907.	0	1	1
	1906.	0	0	0
104	1906.	4	0	4
	1905.	0	0	0
105	1905.	1	0	1
	1904.	0	0	0
106	1904.	0	0	0
	1903.	0	0	0
107	1903.	0	0	0
	1902.	0	0	0
108	1902.	0	0	0
	1901.	0	0	0
109	1901.	0	0	0
	1900.	0	0	0
110	1900. i ranije / and earlier	0	0	0
nepoznato/Unknown	9999	16	12	28
UKUPNO / TOTAL		17.218	17.900	35.118

28. Umrli prema uzroku smrti i spolu prema starosti u 2010. godini

Deaths by cause of death and sex by age in 2010

UZROK SMRTI CAUSE OF DEATH	UKUPNO TOTAL	do 1 godine To 1 year	1-4	5-9	10-14	15-19	20-24	25-29	30-34	35-39	40-44	45-49	50-54	55-59	60-64	65-69	70-74	75-79	80-84	85 i više 85 and more		Nepoznato Unknown

UKUPNO	35.118	216	36	28	27	84	120	165	160	254	432	844	1.465	2.141	2.610	3.390	6.045	6.948	6.006	4.119	28
TOTAL	17.218	91	18	9	13	26	28	35	51	74	167	291	485	712	963	1.358	2.846	3.604	3.566	2.865	16
svęga / all	17.900	125	18	19	14	58	92	130	109	180	265	553	980	1.429	1.647	2.032	3.199	3.344	2.440	1.254	12
ženski / Females																					
muški / Males																					

(A00-B99) Određene infektivne i parazitarne bolesti Infectious and parasitic diseases

svęga / All	285	7	3	1	2	2	1	1	4	4	8	7	15	19	19	33	43	55	40	21	0
ženski / Females	102	2	3	1	2	1	0	0	0	1	1	2	3	4	0	11	16	23	20	12	0
muški / Males	183	5	0	0	0	1	1	1	4	3	7	5	12	15	19	22	27	32	20	9	0

(C00-C97,D00-D48) Neoplazme Neoplasms

svęga / All	6.973	1	4	5	4	10	11	28	27	63	127	249	531	730	794	888	1.341	1.175	694	289	2
ženski / Females	2.914	0	2	2	2	6	6	8	17	26	73	126	231	274	311	327	545	476	319	161	2
muški / Males	4.059	1	2	3	2	4	5	20	10	37	54	123	300	456	483	561	796	699	375	128	0

(D50-D89) Bolesti krvi i krvotvornih organa i određeni poremećaji imunog sistema Diseases of the blood and blood-forming organs, disorders involving the immune mechanism

svęga / All	45	0	0	1	0	0	1	1	0	1	2	0	0	4	2	2	12	10	4	5	0
ženski / Females	28	0	0	0	0	0	1	0	0	1	2	0	0	2	2	1	7	5	2	5	0
muški / Males	17	0	0	1	0	0	0	1	0	0	0	0	0	2	0	1	5	5	2	0	0

(E00-E90) Endokrina i metabolička oboljenja sa poremećajima u ishrani Endocrine, metabolic and nutritional diseases

svęga / All	1.903	3	0	0	1	3	3	3	2	8	7	18	43	94	144	240	427	425	344	137	1
ženski / Females	1.174	2	0	0	0	2	0	2	0	6	2	7	11	40	71	133	264	288	239	107	0
muški / Males	729	1	0	0	1	1	3	1	2	2	5	11	32	54	73	107	163	137	105	30	1

(F00-F99) Mentalni poremećaji i poremećaji ponašanja Mental and behavioural disorders

svęga / All	171	0	0	0	0	1	0	2	3	5	6	10	20	12	16	22	22	26	13	13	0
ženski / Females	53	0	0	0	0	1	0	0	0	0	2	2	3	3	2	2	10	9	7	12	0
muški / Males	118	0	0	0	0	0	0	2	3	5	4	8	17	9	14	20	12	17	6	1	0

(G00-G99) Oboljenja nervnog sistema Diseases of the nervous system

svęga / All	350	4	4	5	8	6	11	2	4	7	5	13	17	10	20	29	50	83	47	25	0
ženski / Females	172	3	3	2	5	0	5	1	1	2	3	6	10	3	8	11	27	42	25	15	0
muški / Males	178	1	1	3	3	6	6	1	3	5	2	7	7	7	12	18	23	41	22	10	0

UZROK SMRTI CAUSE OF DEATH	UKUPNO TOTAL	do 1 godine To 1 year											85 i više 85 and more	Nepoznato Unknown						
		1-4	5-9	10-14	15-19	20-24	25-29	30-34	35-39	40-44	45-49	50-54			55-59	60-64	65-69	70-74	75-79	80-84
(H60-H93) Bolesti uha i mastoidnog nastavka <i>Diseases of the ear and adnexa</i>																				
svaga /All	2	0	0	0	0	0	0	0	0	0	0	0	0	0	1	0	0	0	0	
ženski /Females	1	0	0	0	0	0	0	0	0	0	0	0	0	0	1	0	0	0	0	
muški /Males	1	0	0	0	0	0	0	0	0	0	0	0	0	0	0	0	0	0	0	
(I00-I99) Oboljenja cirkularnog sistema <i>Diseases of the circulatory system</i>																				
svaga /All	18.805	12	0	2	12	11	31	33	60	132	282	494	791	1.111	1.605	3.218	4.090	3.949	2.962	8
ženski /Females	10.106	5	0	1	4	2	10	12	16	44	81	137	237	409	665	1.616	2.256	2.476	2.130	5
muški /Males	8.699	7	0	2	1	8	9	21	44	88	201	357	554	702	940	1.602	1.834	1.473	832	3
(J00-J99) Oboljenja respiratornog sistema <i>Diseases of the respiratory system</i>																				
svaga /All	1.145	1	1	0	1	4	2	3	8	12	18	24	46	60	111	215	274	216	146	0
ženski /Females	464	1	0	0	2	0	1	1	3	2	6	4	19	19	39	76	112	96	83	0
muški /Males	681	0	1	0	1	2	2	2	5	10	12	20	27	41	72	139	162	120	63	0
(K00-K93) Oboljenja digestivnog trakta <i>Diseases of the digestive system</i>																				
svaga /All	918	1	0	1	0	0	5	7	8	19	41	70	92	103	104	139	179	107	42	0
ženski /Females	374	0	0	1	0	0	3	1	2	7	12	18	26	32	38	57	87	63	27	0
muški /Males	544	1	0	0	0	0	2	6	6	12	29	52	66	71	66	82	92	44	15	0
(L00-L99) Oboljenja kože i potkožnog tkiva <i>Diseases of the skin and subcutaneous tissue</i>																				
svaga /All	14	0	0	0	0	0	0	0	2	0	0	1	2	3	0	0	3	3	0	0
ženski /Females	9	0	0	0	0	0	0	0	1	0	0	1	2	1	0	0	1	3	0	0
muški /Males	5	0	0	0	0	0	0	0	1	0	0	0	0	2	0	0	2	0	0	0
(M00-M99) Oboljenja koštano-mišićnog sistema i vezivnog tkiva <i>Diseases of the musculoskeletal system and connective tissue</i>																				
svaga /All	42	0	0	1	0	0	1	0	1	0	0	2	4	3	2	5	9	10	3	0
ženski /Females	26	0	0	0	0	0	0	1	0	1	0	1	3	2	0	3	6	6	3	0
muški /Males	16	0	0	1	0	0	1	0	0	0	0	1	1	1	2	2	3	4	0	0
(N00-N99) Oboljenja genitourinarnog sistema <i>Diseases of the genitourinary system</i>																				
svaga /All	577	0	1	0	1	1	0	1	3	11	12	25	26	52	62	117	134	90	41	0
ženski /Females	281	0	0	1	1	1	0	0	0	6	4	9	14	30	30	55	68	37	26	0
muški /Males	296	0	1	0	0	0	1	0	3	5	8	16	12	22	32	62	66	53	15	0
(O00-O99) Trudnoća, porođaj i puerperijum <i>Pregnancy, childbirth and the puerperium</i>																				
svaga /All	1	0	0	0	0	0	1	0	0	0	0	0	0	0	0	0	0	0	0	0
ženski /Females	1	0	0	0	0	0	1	0	0	0	0	0	0	0	0	0	0	0	0	0
muški /Males	0	0	0	0	0	0	0	0	0	0	0	0	0	0	0	0	0	0	0	0

UZROK SMRTI CAUSE OF DEATH	UKUPNO TOTAL	do 1 godine To 1 year											85 i više 85 and more	Nepoznato Unknown		
		1-4	5-9	10-14	15-19	20-24	25-29	30-34	35-39	40-44	45-49	50-54			55-59	60-64

(P00-P96) Određena stanja porijeklom perinatalnog perioda
Certain conditions originating in the perinatal period

svaga /All	138	0	0	0	0	0	0	0	0	0	0	0	0	0	0	0	0	0	0	0	0
ženski /Females	62	0	0	0	0	0	0	0	0	0	0	0	0	0	0	0	0	0	0	0	0
muški /Males	76	0	0	0	0	0	0	0	0	0	0	0	0	0	0	0	0	0	0	0	0

(Q00-Q99) Kongenitalne malformacije, deformacije i hromozomske abnormalnosti
Congenital malformations, deformations

svaga /All	63	39	9	0	2	2	1	3	2	0	1	1	1	1	1	0	0	0	1	0	0	0
ženski /Females	26	13	6	0	1	0	0	2	1	0	1	0	0	0	1	0	0	0	1	0	0	0
muški /Males	37	26	3	0	1	2	1	1	1	0	0	1	1	0	0	0	0	0	0	0	0	0

(R00-R99) Simptomi, znaci i nenormalni klinički nalazi i laboratorijski nalazi koji nisu drugdje klasificirani
Symptoms, signs and abnormal clinical and laboratory findings, not elsewhere classified

svaga /All	1.916	6	2	2	0	4	10	14	14	23	18	50	94	137	156	123	271	313	349	330	0
ženski /Females	908	2	0	0	0	1	1	1	5	5	8	15	27	38	47	44	111	164	210	229	0
muški /Males	1.008	4	2	2	0	3	9	13	9	18	10	35	67	99	109	79	160	149	139	101	0

(S00-T98) Povrede, trovanja i druge posljedice vanjskih uzroka
Injuries, poisoning and consequences of external causes

svaga /All	1.117	1	10	8	6	37	63	68	53	53	71	115	93	118	71	80	97	83	61	29	0
ženski /Females	239	0	4	2	1	8	11	6	10	7	10	21	19	27	14	20	26	25	20	8	0
muški /Males	878	1	6	6	5	29	52	62	43	46	61	94	74	91	57	60	71	58	41	21	0

(V01-Y98) Vanjski uzroci morbiditeta i mortaliteta
External causes of mortality

svaga /All	15	0	0	0	0	0	1	0	0	2	1	2	1	1	2	2	1	2	0	0	0
ženski /Females	4	0	0	0	0	0	0	0	0	0	0	1	0	0	0	2	0	1	0	0	0
muški /Males	11	0	0	0	0	0	1	0	0	2	1	1	1	1	2	0	1	1	0	0	0

(Z00-Z99) Faktori koji utiču na zdravstveno stanje i kontakt sa zdravstvenim uslugama
Factors influencing health status and contact with health services

svaga /All	0	0	0	0	0	0	0	0	0	0	0	0	0	0	0	0	0	0	0	0	0
ženski /Females	0	0	0	0	0	0	0	0	0	0	0	0	0	0	0	0	0	0	0	0	0
muški /Males	0	0	0	0	0	0	0	0	0	0	0	0	0	0	0	0	0	0	0	0	0

**Nepoznato
Unknown**

svaga /All	638	3	2	2	0	2	3	3	7	7	11	26	34	53	54	86	87	86	79	76	17
ženski /Females	274	1	0	1	0	0	1	1	2	4	5	8	11	19	15	34	33	40	43	47	9
muški /Males	364	2	2	1	0	2	2	2	5	3	6	18	23	34	39	52	54	46	36	29	8

29. Umrli dojenčad prema uzroku smrti i spolu prema starosti u 2010. godini

Infant deaths by cause of death and sex by age in 2010

UZROK SMRTI CAUSE OF DEATH	UKUPNO TOTAL	0-24 sata 0-24 hours	1-6 dana 1-6 days	7-29 dana 7-29 days	1-3 mjeseca 1-3 months	4-7 mjeseci 4-7 months	8-11 mjeseci 8-11 months
UKUPNO svega / All	216	74	89	21	14	11	7
TOTAL ženski / Females	91	31	33	8	6	7	6
muški / Males	125	43	56	13	8	4	1
(A00-B99)							
Određene infektivne i parazitne bolesti <i>Infectious and parasitic diseases</i>							
svega / All	7	0	2	1	1	2	1
ženski / Females	2	0	0	0	0	1	1
muški / Males	5	0	2	1	1	1	0
(C00-C97,D00-D48)							
Neoplazme <i>Neoplasms</i>							
svega / All	1	0	1	0	0	0	0
žensko / Females	0	0	0	0	0	0	0
muški / Males	1	0	1	0	0	0	0
(D50-D89)							
Bolesti krvi i krvotvornih organa i neki poremećaji imunog sistema <i>Diseases of the blood and blood forming organs and certain disorders involving the immune mechanism</i>							
svega / All	0	0	0	0	0	0	0
žensko / Females	0	0	0	0	0	0	0
muški / Males	0	0	0	0	0	0	0
(E00-E90)							
Endokrina i metabolička oboljenja sa poremećajima u ishrani <i>Metabolic and nutritional diseases</i>							
svega / All	3	1	2	0	0	0	0
žensko / Females	2	1	1	0	0	0	0
muški / Males	1	0	1	0	0	0	0
(G00-G99)							
Oboljenja nervnog sistema <i>Diseases of the nervous system</i>							
svega / All	4	1	1	0	1	1	0
žensko / Females	3	1	1	0	0	1	0
muški / Males	1	0	0	0	1	0	0
(I00-I99)							
Oboljenja cirkularnog sistema <i>Diseases of the circulatory system</i>							
svega / All	12	0	10	0	0	1	1
žensko / Females	5	0	3	0	0	1	1
muški / Males	7	0	7	0	0	0	0
(J00-I99)							
Oboljenja respiratornog sistema <i>Diseases of the respiratory system</i>							
svega / All	1	0	0	0	0	1	0
žensko / Females	1	0	0	0	0	1	0
muški / Males	0	0	0	0	0	0	0

UZROK SMRTI CAUSE OF DEATH	UKUPNO TOTAL	0-24 sata 0-24 hours	1-6 dana 1-6 days	7-29 dana 7-29 days	1-3 mjeseca 1-3 months	4-7 mjeseci 4-7 months	8-11 mjeseci 8-11 months
(K00-K93)							
Oboljenja digestivnog trakta <i>Diseases of the digestive system</i>							
svoga /All	1	0	1	0	0	0	0
ženski / Females	0	0	0	0	0	0	0
muški / Males	1	0	1	0	0	0	0
(N00-N99)							
Oboljenja genitourinarnog sistema <i>Diseases of the genitourinary system</i>							
svoga /All	0	0	0	0	0	0	0
žensko / Females	0	0	0	0	0	0	0
muški / Males	0	0	0	0	0	0	0
(P00-P96)							
Određena stanja porijeklom perinatalnog perioda <i>Certain conditions originating in the perinatal period</i>							
svoga /All	138	65	49	14	7	2	1
ženski / Females	62	27	21	6	5	2	1
muški / Males	76	38	28	8	2	0	0
(Q00-Q99)							
Kongenitalne malformacije, deformacije i hromozomske abnormalnosti <i>Congenital malformations, deformations</i>							
svoga /All	39	6	20	4	4	3	2
žensko / Females	13	2	7	2	1	0	1
muški / Males	26	4	13	2	3	3	1
(R00-R99)							
Simptomi, znaci i nenormalni klinički nalazi i laboratorijski nalazi koji nisu drugdje klasificirani <i>Symptoms, signs and abnormal clinical and laboratory findings, not elsewhere classified</i>							
svoga /All	6	0	3	0	1	0	2
žensko / Females	2	0	0	0	0	0	2
muški / Males	4	0	3	0	1	0	0
(S00-T98)							
Povrede, trovanja i druge posljedice vanjskih uzroka <i>Injuries, poisoning and consequences of external causes</i>							
svoga /All	1	0	0	1	0	0	0
žensko / Females	0	0	0	0	0	0	0
muški / Males	1	0	0	1	0	0	0
(V01-Y98)							
Vanjski uzroci morbiditeta i mortaliteta <i>External causes of mortality</i>							
svoga /All	0	0	0	0	0	0	0
žensko / Females	0	0	0	0	0	0	0
muški / Males	0	0	0	0	0	0	0
Nepoznato <i>Unknown</i>							
svoga /All	3	1	0	1	0	1	0
žensko / Females	1	0	0	0	0	1	0
muški / Males	2	1	0	1	0	0	0

30. Umrle dojenčad prema starosti i spolu u 2010. godini

Infant deaths by age and sex in 2010

Starost (dana /mjeseci)	UKUPNO / TOTAL			Age (in days/months)
	svega <i>All</i>	ženski <i>Females</i>	muški <i>Males</i>	
Ukupno umrle dojenčadi	216	91	125	<i>Total infant deaths</i>
0-24 sata	74	31	43	<i>Under 1 day</i>
1 - 6 dana	89	33	56	<i>1 - 6 days</i>
1 dan	36	14	22	<i>1 day</i>
2 dana	13	3	10	<i>2 days</i>
3 dana	10	5	5	<i>3 days</i>
4 dana	16	5	11	<i>4 days</i>
5 dana	8	3	5	<i>5 days</i>
6 dana	6	3	3	<i>6 days</i>
7 - 27 dana	19	6	13	<i>7 - 27days</i>
7 - 13 dana	10	4	6	<i>7 - 13 days</i>
14 - 20 dana	6	0	6	<i>14 - 20 days</i>
21 - 27 dana	3	2	1	<i>21 - 27 days</i>
28 dana i < 2 mjeseca	5	3	2	<i>28 days and < 2 months</i>
2 - 11 mjeseci	29	18	11	<i>2 - 11 months</i>
2 mjeseca	10	4	6	<i>2 months</i>
3 mjeseca	1	1	0	<i>3 months</i>
4 mjeseca	5	3	2	<i>4 months</i>
5 mjeseci	3	2	1	<i>5 months</i>
6 mjeseci	3	2	1	<i>6 months</i>
7 mjeseci	0	0	0	<i>7 months</i>
8 mjeseci	1	1	0	<i>8 months</i>
9 mjeseci	4	4	0	<i>9 months</i>
10 mjeseci	1	0	1	<i>10 months</i>
11 mjeseci	1	1	0	<i>11 months</i>

31. Struktura umrle dojenčadi prema starosti i spolu

Distribution % -Infant deaths by age and sex

2005.	svega <i>All</i>	ženski <i>Females</i>	muški <i>Males</i>	Age <i>(in days/months)</i>
0-24 sata	21,5	21,0	21,8	<i>Under 1 day</i>
1 - 6 dana	43,3	39,0	46,6	<i>1 - 6 days</i>
7 - 27 dana	13,3	17,0	10,5	<i>7 - 27days</i>
28 dana i < 2 mjeseca	4,7	4,0	5,3	<i>28 days and < 2 months</i>
2 - 11 mjeseci	17,2	16,0	18,0	<i>2 - 11 months</i>
2006.	svega <i>All</i>	ženski <i>Females</i>	muški <i>Males</i>	Age <i>(in days/months)</i>
0-24 sata	23,5	22,7	24,1	<i>Under 1 day</i>
1 - 6 dana	40,8	39,2	41,8	<i>1 - 6 days</i>
7 - 27 dana	15,7	19,6	13,3	<i>7 - 27days</i>
28 dana i < 2 mjeseca	5,9	3,1	7,6	<i>28 days and < 2 months</i>
2 - 11 mjeseci	14,1	15,5	13,3	<i>2 - 11 months</i>
2007.	svega <i>All</i>	ženski <i>Females</i>	muški <i>Males</i>	Age <i>(in days/months)</i>
0-24 sata	16,0	16,2	15,9	<i>Under 1 day</i>
1 - 6 dana	35,9	33,3	37,9	<i>1 - 6 days</i>
7 - 27 dana	21,7	22,2	21,2	<i>7 - 27days</i>
28 dana i < 2 mjeseca	5,2	8,1	3,0	<i>28 days and < 2 months</i>
2 - 11 mjeseci	21,2	20,2	22,0	<i>2 - 11 months</i>
2008.	svega <i>All</i>	ženski <i>Females</i>	muški <i>Males</i>	Age <i>(in days/months)</i>
0-24 sata	21,2	23,0	19,8	<i>Under 1 day</i>
1 - 6 dana	42,5	35,5	48,9	<i>1 - 6 days</i>
7 - 27 dana	8,9	7,7	9,9	<i>7 - 27days</i>
28 dana i < 2 mjeseca	8,0	7,6	8,3	<i>28 days and < 2 months</i>
2 - 11 mjeseci	19,1	25,9	13,7	<i>2 - 11 months</i>
2009.	svega <i>All</i>	ženski <i>Females</i>	muški <i>Males</i>	Age <i>(in days/months)</i>
0-24 sata	29,9	33,3	26,7	<i>Under 1 day</i>
1 - 6 dana	33,5	32,4	34,5	<i>1 - 6 days</i>
7 - 27 dana	12,9	9,3	16,4	<i>7 - 27days</i>
28 dana i < 2 mjeseca	4,9	5,6	4,3	<i>28 days and < 2 months</i>
2 - 11 mjeseci	18,8	19,4	18,1	<i>2 - 11 months</i>
2010.	svega <i>All</i>	ženski <i>Females</i>	muški <i>Males</i>	Age <i>(in days/months)</i>
0-24 sata	34,3	34,1	34,4	<i>Under 1 day</i>
1 - 6 dana	41,2	36,3	44,8	<i>1 - 6 days</i>
7 - 27 dana	8,8	6,6	10,4	<i>7 - 27days</i>
28 dana i < 2 mjeseca	2,3	3,3	1,6	<i>28 days and < 2 months</i>
2 - 11 mjeseci	13,4	19,8	8,8	<i>2 - 11 months</i>

Grafikon 12:

Graph 12:

Struktura umrle dojenčadi po starosti i spolu u 2010. godini

Distribution %-Infant deaths by age and sex in 2010

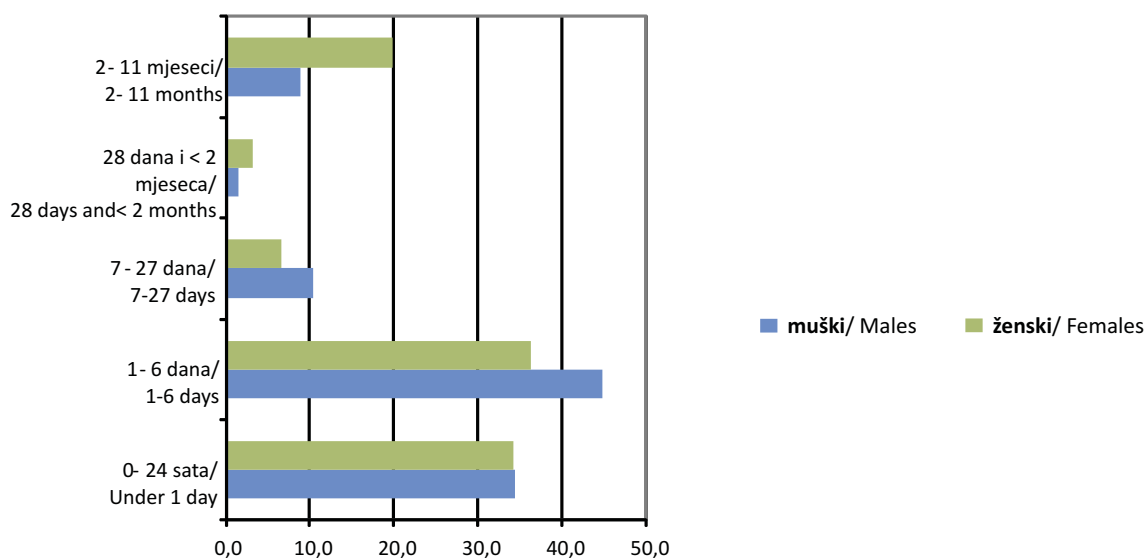

32. Nasilne smrti prema vrsti i spolu

Violent deaths by type and sex

		Ukupno <i>Total</i>	nesretan slučaj <i>Accident</i>	samoubistvo <i>Suicide</i>	ubistvo <i>Murder</i>	nepoznato <i>Unknown</i>	
2002.	svega	1.156	582	474	90	10	All
	ženski	268	109	131	25	3	Females
	muški	888	473	343	65	7	Males
2003.	svega	1.169	630	458	70	11	All
	ženski	278	110	146	22	0	Females
	muški	891	520	312	48	11	Males
2004.	svega	1.139	623	442	67	7	All
	ženski	281	137	126	14	4	Females
	muški	858	486	316	53	3	Males
2005.	svega	1.177	627	467	77	6	All
	ženski	288	131	135	21	1	Females
	muški	889	496	332	56	5	Males
2006.	svega	1.206	648	489	61	8	All
	ženski	292	144	128	18	2	Females
	muški	914	504	361	43	6	Males
2007.	svega	1.233	681	472	73	7	All
	ženski	302	143	133	24	2	Females
	muški	931	538	339	49	5	Males
2008.	svega	1.198	671	453	69	5	All
	ženski	262	122	120	19	1	Females
	muški	936	549	333	50	4	Males
2009.	svega	1.169	655	451	61	2	All
	ženski	287	132	134	20	1	Females
	muški	882	523	317	41	1	Males
2010.	svega	1.111	593	443	50	25	All
	ženski	238	125	96	14	3	Females
	muški	873	468	374	36	22	Males

Grafikon 13:
Graph 13:

Nasilne smrti prema spolu
Violent deaths by sex

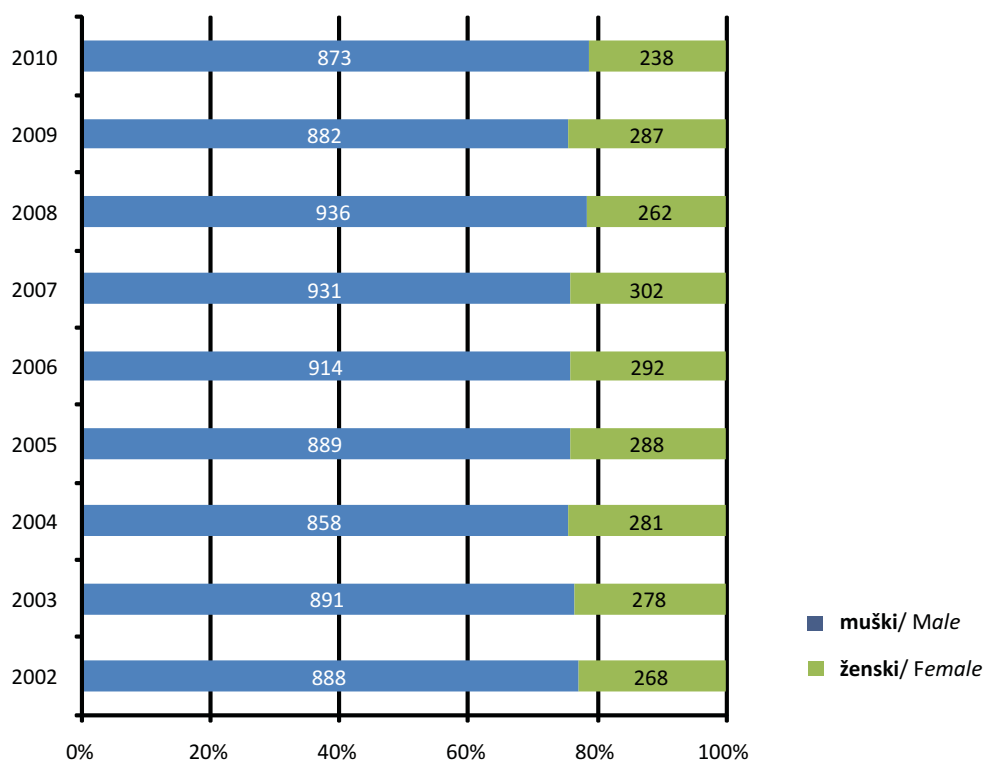

Grafikon 14:
Graph 14:

Nasilne smrti prema vrsti
Violent deaths by type

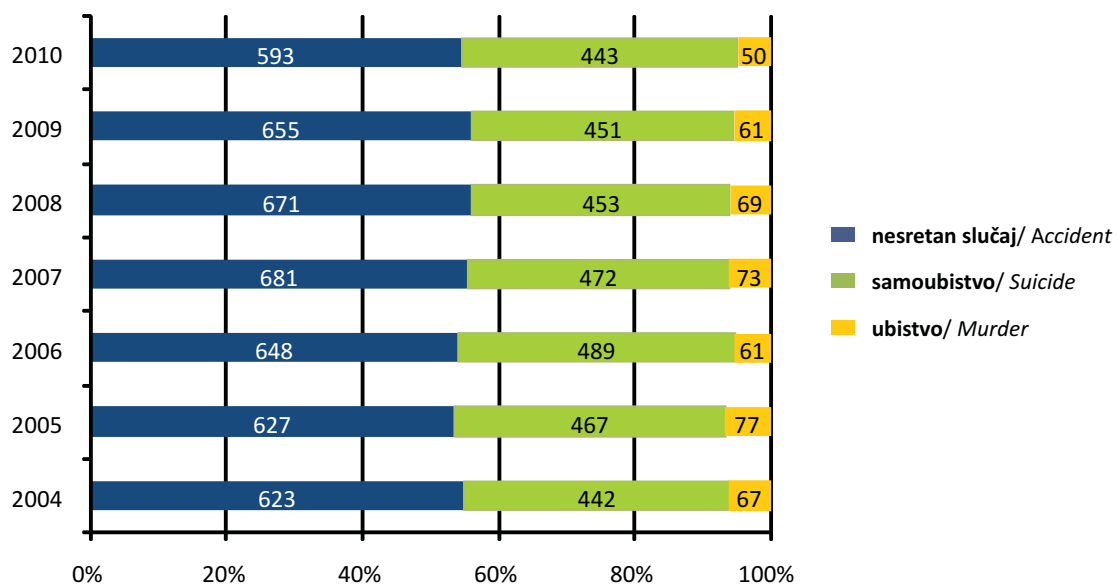

Grafikon 15:

Graph 15:

Nasilne smrti prema vrsti i spolu

Violent deaths by type and sex

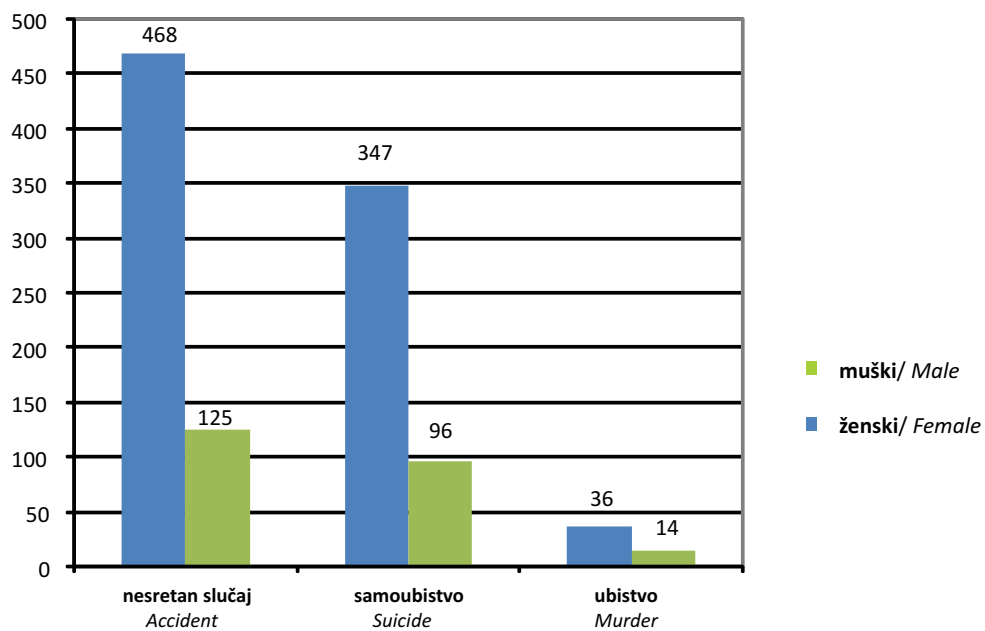

33. Umrli prema mjesecu i danu u 2010. godini

Deaths by month and day in 2010

DAN/DAY	MJESEC / MONTH												UKUPNO/ TOTAL
	M1	M2	M3	M4	M5	M6	M7	M8	M9	M10	M11	M12	
D1	118	119	102	102	99	92	91	87	90	83	93	108	1.184
D2	96	102	109	78	92	102	95	89	64	83	98	88	1.096
D3	94	123	105	84	94	88	100	105	87	101	102	84	1.167
D4	122	116	115	85	105	93	100	99	85	112	98	86	1.216
D5	96	90	95	105	110	89	93	82	105	92	100	106	1.163
D6	120	86	102	91	121	92	76	75	97	115	103	91	1.169
D7	87	88	93	104	97	100	105	70	101	90	84	99	1.118
D8	97	96	86	118	85	105	97	78	91	83	106	102	1.144
D9	91	110	113	95	90	92	92	100	76	90	104	115	1.168
D10	96	92	95	105	70	110	88	81	96	80	98	102	1.113
D11	106	103	117	92	91	108	88	85	87	96	93	105	1.171
D12	113	100	109	84	102	125	103	84	97	94	100	82	1.193
D13	108	93	100	94	96	101	111	101	78	98	97	105	1.182
D14	90	89	112	95	83	105	99	96	80	108	87	86	1.130
D15	104	117	109	89	103	115	111	105	93	105	109	94	1.254
D16	103	81	104	92	78	120	101	104	96	103	85	107	1.174
D17	100	109	89	103	92	86	121	113	93	112	99	91	1.208
D18	113	106	100	97	96	119	97	60	87	92	91	113	1.171
D19	113	112	85	92	86	103	78	90	106	90	95	105	1.155
D20	98	103	117	83	96	95	104	61	88	81	96	111	1.133
D21	113	118	101	97	87	81	92	73	73	102	105	89	1.131
D22	104	97	129	107	97	93	95	87	84	91	103	94	1.181
D23	84	87	100	101	111	80	88	79	94	106	75	103	1.108
D24	102	100	93	99	92	87	95	90	91	111	99	92	1.151
D25	101	115	106	110	98	73	92	89	93	108	87	114	1.186
D26	115	88	96	104	103	86	92	86	82	98	86	96	1.132
D27	107	107	100	74	112	65	77	95	78	101	104	89	1.109
D28	118	102	84	103	91	92	77	82	87	94	98	79	1.107
D29	106	0	106	82	130	93	85	76	96	105	86	71	1.036
D30	111	0	111	118	65	81	91	80	86	113	87	87	1.030
D31	103	0	80	0	95	0	85	85	0	114	0	76	638
UKUPNO	3.229	2.849	3.163	2.883	2.967	2.871	2.919	2.687	2.661	3.051	2.868	2.970	35.118

34. Umrli prema školskoj spremi, starosti i spolu u 2010. godini

Deaths by educational attainment, age and sex in 2010

Starost Age	Spol Sex	Ukupno Total	Bez škole Without education	Nepotpuna osnovna škola Incomplete basic school	Osnovna škola Basic school	Srednja škola Secondary school	Viša škola Non- university high school	Visoka škola University degree	Magisterij Master degree	Doktorat Doctorate	Nepoznato Unknown
UKUPNO	<i>svega/All</i>	35.118	9.134	7.248	6.477	8.482	659	2.058	11	7	1.042
	<i>muški/Male</i>	17.900	2.299	3.070	3.848	6.422	508	1.196	10	7	540
	<i>ženski/Female</i>	17.218	6.835	4.178	2.629	2.060	151	862	1	0	502
<15	<i>muški/Male</i>	176	155	19	0	0	0	0	0	0	2
	<i>ženski/Female</i>	131	118	8	3	0	0	0	0	0	2
15-19	<i>muški/Male</i>	58	4	3	20	29	0	0	0	0	2
	<i>ženski/Female</i>	26	3	0	12	9	0	0	0	0	2
20-24	<i>muški/Male</i>	92	5	2	11	63	0	6	0	0	5
	<i>ženski/Female</i>	28	3	0	0	20	2	3	0	0	0
25-29	<i>muški/Male</i>	130	4	7	23	80	3	8	0	0	5
	<i>ženski/Female</i>	35	10	4	4	14	0	2	0	0	1
30-34	<i>muški/Male</i>	109	4	3	18	69	0	10	0	0	5
	<i>ženski/Female</i>	51	4	5	10	25	1	6	0	0	0
35-39	<i>muški/Male</i>	180	10	5	39	108	4	8	0	0	6
	<i>ženski/Female</i>	74	6	7	16	34	2	5	0	0	4
40-44	<i>muški/Male</i>	265	9	14	42	179	3	13	0	0	5
	<i>ženski/Female</i>	167	12	11	32	97	1	9	0	0	5
45-49	<i>muški/Male</i>	553	21	20	94	356	13	33	1	0	15
	<i>ženski/Female</i>	291	13	23	69	151	7	21	0	0	7
50-54	<i>muški/Male</i>	981	39	51	193	577	28	73	1	0	18
	<i>ženski/Female</i>	484	34	66	138	189	10	37	0	0	11
55-59	<i>muški/Male</i>	1.429	56	107	307	779	39	87	1	1	52
	<i>ženski/Female</i>	712	74	98	213	236	17	54	0	0	20
60-64	<i>muški/Male</i>	1.647	96	174	409	723	66	123	3	0	53
	<i>ženski/Female</i>	963	132	248	268	211	22	56	0	0	26
65-69	<i>muški/Male</i>	2.032	136	315	511	770	68	164	2	1	65
	<i>ženski/Female</i>	1.358	318	408	309	197	13	79	1	0	33
70-74	<i>muški/Male</i>	3.199	331	677	781	1.019	78	212	1	3	97
	<i>ženski/Female</i>	2.846	975	880	482	252	27	149	0	0	81
75-79	<i>muški/Male</i>	3.344	465	763	756	951	93	224	0	1	91
	<i>ženski/Female</i>	3.604	1.525	1.012	487	280	23	167	0	0	110
80-84	<i>muški/Male</i>	2.440	524	602	464	542	65	157	1	1	84
	<i>ženski/Female</i>	3.566	1.848	850	346	212	16	174	0	0	120
85+	<i>muški/Male</i>	1.254	431	308	180	177	48	76	0	0	34
	<i>ženski/Female</i>	2.865	1.751	557	240	132	10	98	0	0	77
Nepoznato Unknown	<i>muški/Male</i>	12	9	0	0	0	0	2	0	0	1
	<i>ženski/Female</i>	16	9	1	0	1	0	2	0	0	3

35. Sklopljeni brakovi prema starosti nevjeste

Marriages by bride's age

STAROST NEVJESTE										
<i>Bride's age</i>										
	Ukupno <i>Total</i>	ispod 15 <i>Under 15</i>	15-19	20-24	25-29	30-34	35-39	40-49	50 i više <i>50 and more</i>	nepoznato <i>Unknown</i>
1996.	21.107	24	4.077	8.667	4.327	1.928	853	672	455	104
1997.	23.220	24	4.335	9.459	4.739	2.119	1.016	831	498	199
1998.	22.398	1	3.619	9.038	4.814	2.171	1.092	889	574	200
1999.	22.472	1	3.970	8.934	4.666	2.199	1.096	936	586	84
2000.	21.897	2	3.748	8.925	4.704	1.983	996	964	561	14
2001.	20.302	1	3.571	8.316	4.211	1.800	949	861	573	20
2002.	20.766	1	3.465	8.422	4.539	1.899	911	930	544	55
2003.	20.733	1	3.260	8.541	4.587	1.865	958	960	536	25
2004.	22.252	1	3.349	9.054	5.107	2.125	970	1.043	585	18
2005.	21.698	0	3.147	8.707	5.184	2.076	991	946	623	24
2006.	21.501	0	2.982	8.215	5.477	2.223	1.005	967	598	34
2007.	23.494	0	3.165	8.745	6.247	2.455	1.077	1.168	622	15
2008.	22.151	0	3.038	8.313	5.887	2.236	1.085	1.016	557	19
2009.	20.633	0	2.705	7.356	5.927	2.270	954	883	516	22
2010.	19.541	1	2.408	6.887	5.848	2.158	910	797	518	14

36. Sklopljeni brakovi prema starosti mladoženje

Marriages by groom's age

STAROST MLADOŽENJE										
<i>Groom's age</i>										
	Ukupno <i>Total</i>	ispod 15 <i>under 15</i>	15-19	20-24	25-29	30-34	35-39	40-49	50 i više <i>50 and more</i>	nepoznato <i>unknown</i>
1996.	21.107	15	364	6.117	7.008	3.992	1.714	999	784	114
1997.	23.220	13	376	6.518	7.775	4.345	1.985	1.154	883	171
1998.	22.398	1	280	5.974	7.365	4.275	2.059	1.313	970	161
1999.	22.472	0	277	6.255	7.302	4.082	2.025	1.431	993	107
2000.	21.897	0	284	6.238	7.165	3.877	1.958	1.389	981	5
2001.	20.302	0	277	5.877	6.704	3.361	1.741	1.399	935	8
2002.	20.766	0	283	5.848	6.944	3.535	1.822	1.329	989	16
2003.	20.733	0	275	5.694	7.111	3.446	1.778	1.463	947	19
2004.	22.252	0	303	5.942	7.724	3.834	1.863	1.577	1.000	9
2005.	21.698	0	280	5.716	7.586	3.816	1.772	1.520	1.003	5
2006.	21.501	0	338	5.256	7.569	3.944	1.806	1.531	1.052	5
2007.	23.494	0	293	5.654	8.425	4.445	1.918	1.643	1.109	7
2008.	22.151	0	303	5.359	7.969	4.220	1.785	1.540	967	8
2009.	20.633	0	249	4.746	7.598	4.085	1.659	1.393	892	11
2010.	19.541	0	248	4.381	7.262	3.932	1.613	1.240	863	2

37. Sklopljeni brakovi prema starosti nevjeste i mladoženje u 2010. godini

Marriages by bride's and groom's age

STAROST NEVJESTE AGE OF BRIDE (YEARS)	STAROST MLADOŽENJE / AGE OF GROOM (YEARS)													Ukupno Total			
	ispod 15 Under 15	15-19	20-24	25-29	30-34	35-39	40-44	45-49	50-54	55-59	60-64	65-69	70-74		75 i više 75 and more	nepoznato unknown	
ispod 15 / Under 15																	
15-19	0	0	1	0	0	0	0	0	0	0	0	0	0	0	0	0	1
20-24	0	149	1.392	701	142	18	4	2	0	0	0	0	0	0	0	0	2.408
25-29	0	91	2.465	3.266	864	141	45	12	2	1	0	0	0	0	0	0	6.887
30-34	0	5	465	2.900	1.864	487	84	20	11	5	4	1	0	2	0	0	5.848
35-39	0	1	42	335	895	566	210	76	26	4	0	1	0	1	1	0	2.158
40-44	0	1	5	38	127	321	254	112	32	14	6	0	0	0	0	0	910
45-49	0	0	7	5	26	57	150	116	66	17	17	6	1	5	0	0	473
50-54	0	1	0	3	8	15	39	79	77	59	16	12	8	7	0	0	324
55-59	0	0	1	1	0	3	6	22	51	50	28	24	14	14	0	0	214
60-64	0	0	1	0	1	0	0	7	20	31	37	24	18	9	0	0	148
65-69	0	0	0	2	1	1	0	1	1	3	26	21	14	12	0	0	82
70-74	0	0	0	3	1	0	0	0	2	2	1	9	11	13	0	0	42
75 i više / 75 and more	0	0	1	1	0	0	0	0	1	1	1	2	4	10	0	0	21
nepoznato / Unknown	0	0	1	1	0	2	0	0	0	1	0	0	0	6	0	0	11
Ukupno / Total	0	248	4.381	7.262	3.932	1.613	793	447	289	189	136	100	70	79	2	2	19.541

Grafikon 16:

Graph 16:

Sklopljeni brakovi prema starosti nevjeste i mladoženje u 2010. godini
 Marriage by bride's and groom's age in 2010

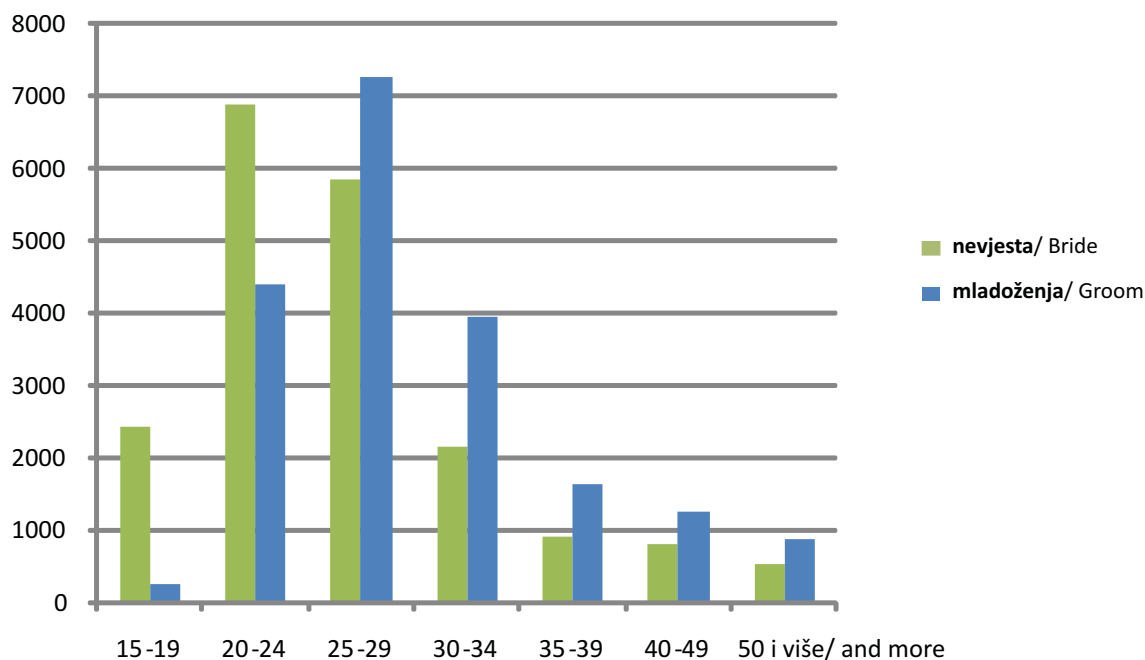

38. Sklopljeni brakovi prema prethodnom bračnom statusu nevjeste i mladoženje u 2010. godini

Marriages by previous marital status of bride and groom in 2010

Prethodno bračno stanje mladoženje/ Previous marital status of groom	Prethodno bračno stanje nevjeste/Previous marital status of bride				
	UKUPNO/TOTAL	neudata/ Never married	razvedena/ Divorced	udovica/ Widowed	nepoznato/ Unknown
UKUPNO/TOTAL	19.541	17.760	1.472	236	73
neoženjen/ Never married	17.518	16.819	601	68	30
razveden/ Divorced	1.636	839	721	75	1
udovac/ Widowed	336	95	148	93	0
nepoznato/ Unknown	51	7	2	0	42

39. Prvi brakovi prema spolu, starosti i godini rođenja u 2010. godini

First marriages by sex, age and year of birth in 2010

Starost Age	Godina rođenja Year of birth	Spol / Sex	
		ženski Females	muški Males
14	1996.	1	0
	1995.	0	0
15	1995.	0	0
	1994.	0	0
16	1994.	32	1
	1993.	37	0
17	1993.	42	2
	1992.	54	3
18	1992.	488	20
	1991.	522	30
19	1991.	627	88
	1990.	595	104
20	1990.	636	187
	1989.	605	204
21	1989.	634	298
	1988.	606	336
22	1988.	730	469
	1987.	707	475
23	1987.	764	575
	1986.	641	544
24	1986.	783	645
	1985.	659	624
25	1985.	740	774
	1984.	656	686
26	1984.	726	744
	1983.	627	662
27	1983.	626	847
	1982.	488	664

Starost Age	Godina rođenja Year of birth	Spol / Sex	
		ženski Females	muški Males
28	1982.	554	777
	1981.	415	685
29	1981.	414	679
	1980.	359	544
30	1980.	333	575
	1979.	236	469
31	1979.	242	470
	1978.	200	362
32	1978.	190	411
	1977.	162	303
33	1977.	160	289
	1976.	124	292
34	1976.	154	254
	1975.	86	228
35	1975.	99	216
	1974.	76	179
36	1974.	81	170
	1973.	56	140
37	1973.	60	150
	1972.	65	112
38	1972.	63	104
	1971.	52	72
39	1971.	54	95
	1970.	28	65
40	1970.	43	72
	1969.	29	52
41	1969.	33	68
	1968.	22	44
42	1968.	25	64
	1967.	16	30

Starost Age	Godina rođenja Year of birth	Spol / Sex	
		ženski Females	muški Males
43	1967.	21	56
	1966.	9	35
44	1966.	16	51
	1965.	14	34
45	1965.	22	45
	1964.	13	23
46	1964.	13	28
	1963.	8	19
47	1963.	8	24
	1962.	6	12
48	1962.	13	19
	1961.	10	11
49	1961.	8	16
	1960.	5	10
50	1960.	5	12
	1959.	11	5
51	1959.	5	16
	1958.	9	6
52	1958.	3	15
	1957.	3	9
53	1957.	3	11
	1956.	5	7
54	1956.	6	9
	1955.	3	6
55	1955.	8	6
	1954.	4	8
56	1954.	7	3
	1953.	0	6
57	1953.	1	3
	1952.	3	5

Starost Age	Godina rođenja Year of birth	Spol / Sex	
		ženski Females	muški Males
58	1952.	1	6
	1951.	3	3
59	1951.	3	3
	1950.	4	1
60	i ranije 1950. and earlier	41	41
Nepoznato / Unknown		9	1
Ukupno/ Total		17.760	17.518

40. Prosječna starost nevjeste-mladoženje pri zaključenju prvog braka

Average age of bride-groom at the time getting first married

	Prvi brakovi / First marriages	
	Nevjesta Bride	Mladoženja Groom
1996.	24,2	27,7
1997.	24,3	28,0
1998.	24,3	27,9
1999.	24,3	27,8
2000.	24,2	27,8
2001.	24,2	27,8
2002.	24,3	27,8
2003.	24,6	28,1
2004.	24,5	28,0
2005.	24,6	28,1
2006.	24,9	28,3
2007.	24,9	28,3
2008.	24,9	28,3
2009.	24,8	28,3
2010.	25,7	28,9

Grafikon 17:

Graph 17:

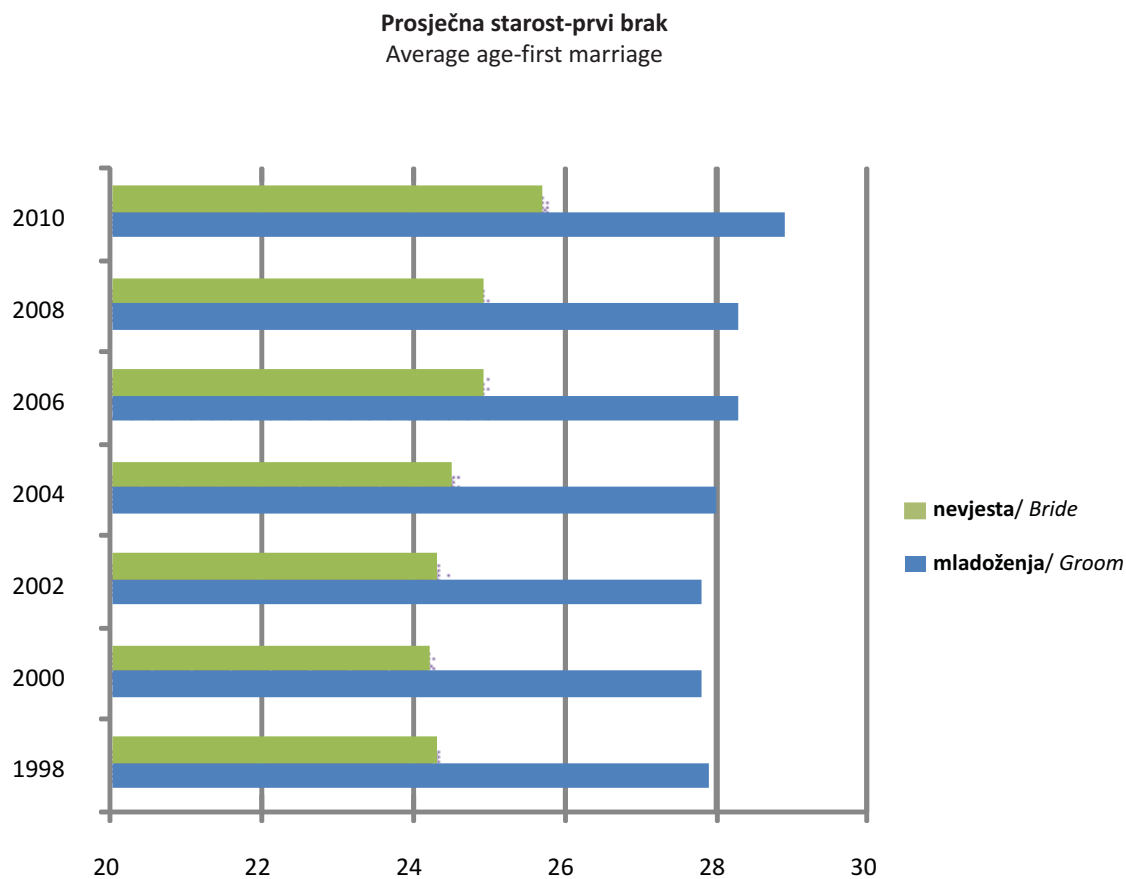

41. Sklopljeni brakovi prema mjesecu i danu u 2010. godini

Marriages by month and day in 2010

DAN DAY	MJESEC / MONTH												UKUPNO TOTAL
	M1	M2	M3	M4	M5	M6	M7	M8	M9	M10	M11	M12	
D1	5	23	12	26	104	20	60	67	34	61	34	35	481
D2	28	17	27	42	21	39	66	52	48	141	17	27	525
D3	6	19	41	91	12	33	204	25	61	18	18	39	567
D4	47	35	27	26	33	52	12	99	164	21	34	87	637
D5	29	67	46	35	62	155	22	90	29	18	23	3	579
D6	50	82	73	30	47	12	15	148	34	22	83	19	615
D7	37	12	6	36	48	25	58	385	22	41	20	25	715
D8	84	40	24	46	155	13	49	68	68	42	22	32	643
D9	77	18	17	63	9	24	73	73	32	130	12	25	553
D10	15	34	33	186	34	45	220	39	50	47	35	75	813
D11	25	47	36	27	17	66	6	33	117	31	25	88	518
D12	28	68	47	23	39	137	43	68	35	11	28	18	545
D13	38	93	39	14	33	7	22	57	23	18	89	19	452
D14	38	31	3	32	85	25	57	136	24	34	19	16	500
D15	62	34	21	48	229	21	65	12	47	62	26	37	664
D16	126	17	18	49	19	41	123	35	41	158	4	45	676
D17	6	27	40	118	26	48	397	38	74	27	22	45	868
D18	29	40	27	19	21	54	49	51	254	23	46	97	710
D19	24	54	62	26	25	180	43	49	25	21	56	5	570
D20	37	72	84	9	65	9	28	90	32	33	151	37	647
D21	43	7	4	25	53	36	89	116	17	36	9	23	458
D22	66	22	32	39	175	14	64	16	48	53	18	39	586
D23	74	16	16	51	23	37	155	35	35	157	21	50	670
D24	12	33	34	177	25	41	413	22	64	16	49	66	952
D25	28	44	43	16	28	84	64	49	200	21	11	151	739
D26	14	65	36	37	38	192	60	63	25	14	71	24	639
D27	40	72	77	14	48	8	31	64	25	30	177	51	637
D28	42	2	4	44	60	18	98	193	11	40	6	62	580
D29	54	0	26	55	215	15	83	41	29	44	36	106	704
D30	103	0	12	74	20	46	138	34	41	151	16	80	715
D31	5	0	25	0	18	0	421	9	1	16	0	88	583
UKUPNO TOTAL	1.272	1.091	992	1.478	1.787	1.497	3.228	2.257	1.710	1.537	1.178	1.514	19.541

42. Razvedeni brakovi prema starosti žene

Divorces by wife's age

STAROST ŽENE										
<i>Wife's age</i>										
	Ukupno	ispod 15	15-19	20-24	25-29	30-34	35-39	40-49	50 i više	nepoznato
	<i>Total</i>	<i>Under 15</i>							<i>50 and more</i>	<i>Unknown</i>
1997.	1.835	0	36	217	348	360	310	358	134	72
1998.	1.964	0	25	242	354	386	326	402	179	50
1999.	1.995	0	28	250	343	381	340	415	185	53
2000.	1.929	0	24	245	357	321	312	445	211	14
2001.	2.126	0	26	280	397	372	309	483	245	14
2002.	2.311	0	31	319	442	377	341	507	290	4
2003.	1.918	0	32	280	361	325	307	381	229	3
2004.	1.523	0	20	244	308	262	222	300	165	2
2005.	1.763	0	19	237	376	277	232	381	241	0
2006.	1.659	0	23	235	298	280	217	371	235	0
2007.	1.826	0	20	245	361	331	217	379	273	0
2008.	1.369	0	18	196	271	230	192	286	176	0
2009.	1.402	0	19	191	277	231	207	298	179	0
2010.	1.676	0	27	215	331	294	247	339	222	1

43. Razvedeni brakovi prema starosti muža

Divorces by husband's age

STAROST MUŽA										
<i>Husband's age</i>										
	Ukupno	ispod 15	15-19	20-24	25-29	30-34	35-39	40-49	50 i više	nepoznato
	<i>Total</i>	<i>Under 15</i>							<i>50 and more</i>	<i>Unknown</i>
1997.	1.835	0	4	96	264	378	342	472	216	63
1998.	1.964	0	3	94	285	375	368	515	289	35
1999.	1.995	0	4	109	275	386	363	544	280	34
2000.	1.929	0	4	115	264	355	364	488	325	14
2001.	2.126	0	5	111	314	396	379	543	365	13
2002.	2.311	0	1	119	376	413	390	610	395	7
2003.	1.918	0	3	112	338	337	311	507	307	3
2004.	1.523	0	1	93	254	292	290	367	225	1
2005.	1.763	0	1	111	265	303	310	435	338	0
2006.	1.659	0	4	92	246	285	259	438	335	0
2007.	1.826	0	5	97	283	316	316	442	366	1
2008.	1.369	0	0	79	234	263	218	321	254	0
2009.	1.402	0	0	68	225	267	231	351	260	0
2010.	1.676	0	1	99	245	312	281	396	341	1

Grafikon 18:

Graph 18:

Razvedeni brakovi prema starosti žene i muža u 2010. godini

Divorces by age of wife and husband in 2010

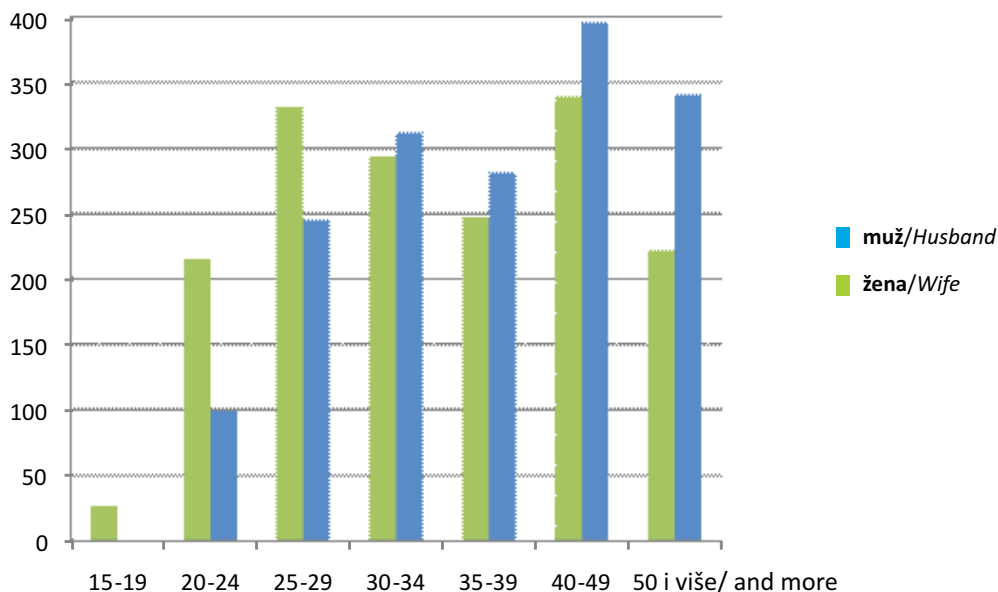

44. Razvedeni brakovi prema trajanju braka i broju izdržavane djece

Divorces by duration of marriage and number of supported children

	Ukupno <i>Total</i>	Trajanje braka <i>Duration of marriage</i>					Broj izdržavane djece <i>Number of supported children</i>			
		ispod 1 godine <i>Under 1 year</i>	1-2	3-4	5 i više <i>5 and more</i>	nepoznato <i>Unknown</i>	bez djece <i>Without children</i>	1	2 i više <i>2 and more</i>	nepoznato <i>Unknown</i>
1997.	1.835	34	215	161	1.352	73	732	597	430	76
1998.	1.964	22	245	191	1.432	74	811	646	506	1
1999.	1.995	4	259	215	1.450	67	814	625	554	2
2000.	1.929	84	259	223	1.363	0	820	594	514	1
2001.	2.126	93	288	284	1.461	0	972	602	550	2
2002.	2.272	127	336	277	1.532	0	1.083	647	542	0
2003.	1.918	115	285	268	1.250	0	931	513	466	8
2004.	1.523	80	248	256	939	0	768	412	342	1
2005.	1.763	83	293	251	1.134	2	966	436	348	18
2006.	1.659	79	272	230	987	91	939	348	277	95
2007.	1.826	86	295	261	1.089	95	942	435	348	101
2008.	1.369	78	229	205	857	0	786	339	228	16
2009.	1.402	83	249	184	886	0	585	329	362	126
2010.	1.676	92	261	263	1.060	0	671	385	466	154

Grafikon 19:

Graph 19:

Razvedeni brakovi prema trajanju braka

Divorces by duration of marriage

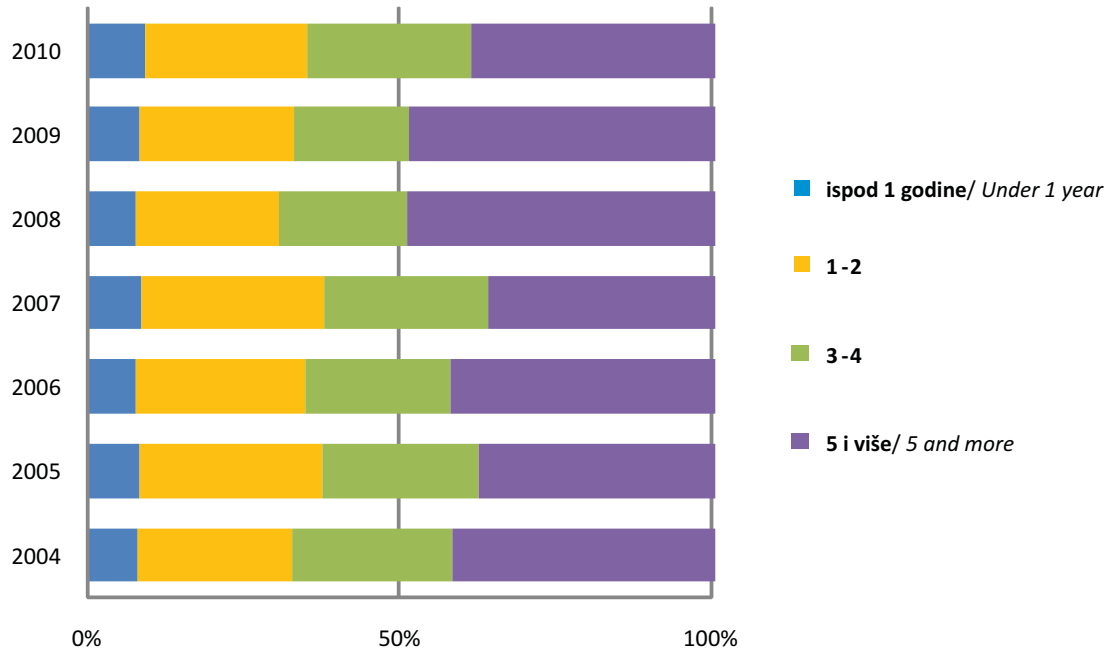

45. Razvedeni brakovi prema grupama starosti muža i žene u 2010. godini

Divorces by age groups of husband and wife in 2010

STAROST MUŽA AGE OF HUSBAND (YEARS)	STAROST ŽENE / AGE OF WIFE (YEARS)														Ukupno Total	
	ispod 15 Under 15	15-19	20-24	25-29	30-34	35-39	40-44	45-49	50-54	55-59	60-64	65-69	70-74	75 i više 75 and more		Nepoznato Unknown
ispod 15/Under 15	0	0	0	0	0	0	0	0	0	0	0	0	0	0	0	0
15-19	0	0	1	0	0	0	0	0	0	0	0	0	0	0	0	1
20-24	0	17	57	20	4	0	1	0	0	0	0	0	0	0	0	99
25-29	0	7	100	111	17	7	2	1	0	0	0	0	0	0	0	245
30-34	0	0	41	138	102	22	6	2	0	0	1	0	0	0	0	312
35-39	0	2	10	46	117	88	13	2	2	1	0	0	0	0	0	281
40-44	0	1	4	11	33	89	54	7	4	1	0	1	0	0	0	205
45-49	0	0	1	2	15	29	75	56	13	0	0	0	0	0	0	191
50-54	0	0	0	3	3	7	27	53	46	13	4	1	0	0	1	158
55-59	0	0	0	0	1	2	7	19	24	19	4	0	0	0	0	76
60-64	0	0	1	0	0	0	3	5	7	22	13	2	0	0	0	53
65-69	0	0	0	0	0	2	1	4	0	8	5	4	1	0	0	25
70-74	0	0	0	0	1	0	0	1	2	4	4	4	3	1	0	20
75 i više/75 and more	0	0	0	0	0	1	0	0	0	1	1	2	3	1	0	9
Nepoznato/Unknown	0	0	0	0	1	0	0	0	0	0	0	0	0	0	0	1
Ukupno/Total	0	27	215	331	294	247	189	150	98	69	32	14	7	2	1	1.676